

Domovy pro osoby se zdravotním postižením Ústí nad Labem,
příspěvková organizace



**Výroční zpráva o činnosti a hospodaření
za rok 2017**



Poskytování sociální služby podpořeno Ústeckým krajem

Obsah

- I. Sídlo organizace**
- II. Vznik a postavení organizace**
- III. Zaměření a činnost organizace**
- IV. Stavebně technické uspořádání, služby, outsourcing**
- V. Základní údaje o klientech**
- VI. Organizační struktura a zaměstnanci**
- VII. Základní personální údaje a vzdělávání zaměstnanců**
- VIII. Hospodaření organizace**
- IX. Finanční plán na rok 2018**
- X. Vedení organizace, kontakty**

Přílohy:

- 1. Základní údaje o klientech**
 - přehled o počtech klientů
 - složení klientů dle krajů
 - věkové složení klientů
 - zdravotní stav klientů
 - přiznání příspěvku na péči
 - způsob ubytování klientů
- 2. Základní personální údaje**
 - a) členění zaměstnanců podle věku a pohlaví
 - b) členění zaměstnanců podle vzdělání a pohlaví
 - c) složení zaměstnanců dle profesí
 - d) stav zaměstnanců a průměrná mzda
- 3. Hospodaření organizace**
 - přehled nákladů, výnosů, hospodářský výsledek a náklady na jedno lůžko
 - přehled provedených oprav a údržby, zdroje financování
 - přehled veřejných zakázek
 - finanční fondy, sponzorské dary
- 4. Finanční plán na rok 2018**

I. Sídlo organizace

Název: **Domovy pro osoby se zdravotním postižením Ústí nad Labem,
příspěvková organizace**
Sídlo: **Čajkovského 1908/82, 400 01 Ústí nad Labem**
IČ: **751 49 541**
DIČ: **CZ75149541 (nejsme plátcí DPH)**

II. Vznik a postavení organizace

Organizace byla zřízena Usnesením zastupitelstva Ústeckého kraje číslo 147/27Z/2008 ze dne 3. 9. 2008. **Ke dni 1. 1. 2009** převzala činnosti prováděné příspěvkovými organizacemi Statutárního města Ústí nad Labem v oblasti sociálních služeb. Převod činností poskytovaných příspěvkovými organizacemi: Denní stacionář Úsměv, příspěvková organizace, Domov pro osoby se zdravotním postižením Trmice, příspěvková organizace, Domov pro osoby se zdravotním postižením Hliňany, příspěvková organizace, Domov pro osoby se zdravotním postižením Severní Terasa, příspěvková organizace, Domov pro osoby se zdravotním postižením Všebořice, příspěvková organizace.

Domov pro osoby se zdravotním postižením Hliňany ke dni 31. 12. 2014 zanikl v důsledku realizace transformace sociální služby.

Organizace je samostatnou účetní jednotkou s vlastními účty, finančním plánem a hospodařením. Organizace hospodaří s příjmy za poskytování sociálních služeb, dotací z rozpočtu MPSV na poskytování sociálních služeb Ústeckým krajem, příspěvkem zřizovatele na provoz a dalšími prostředky (od zdravotních pojišťoven, granty, projekty evropských fondů poskytované z veřejných rozpočtů). Organizace je povinna vést účetnictví v rozsahu stanoveném zákonem.

Organizace vystupuje v právních vztazích svým jménem, při plnění úkolů se řídí obecně závaznými předpisy a pokyny zřizovatele.

Statutárním orgánem je ředitel, který jedná jménem organizace, je jmenován Radou Ústeckého kraje.

III. Zaměření a činnost organizace

1. Stručný přehled hlavních činností organizace

Hlavním účelem organizace, pro který byla příspěvková organizace zřízena, je poskytování sociálních služeb jako činnost a soubor činností podle zákona č.108/2006 Sb., o sociálních službách, v platném znění, zajišťujících pomoc a podporu osobám za účelem sociálního začlenění nebo prevence sociálního vyloučení.

Předmět činnosti příspěvkové organizace je:

- Poskytování sociálních služeb, jejíž rozsah je vymezen v Rozhodnutí o registraci poskytovatele sociálních služeb dle zákona č.108/2006 o sociálních službách, v platném znění.
- Definici poslání, cílů a okruh osob, kterým je sociální služba určena, schvaluje zřizovatel.
- Provádění dalších činností v sociálních službách:
 - výkon ekonomické, provozní, technické, investiční a administrativní činnosti v rozsahu potřebném pro naplňování svého hlavního účelu a předmětu činnosti.

2. Poskytované služby

Organizace je členěna na tyto domovy (střediska) a poskytovány tyto sociální služby:

| <i>Domov (středisko)</i> | <i>Poskytována sociální služba</i> |
|---|---|
| Denní stacionář Úsměv | § 46 Denní stacionáře (dále „DS“) § 67 Sociálně terapeutické dílny („STD“) |
| Domov pro osoby se zdravotním postižením Severní Terasa | § 48 Domovy pro osoby se zdravotním postižením („DOZP“) § 46 Denní stacionáře § 51 Chráněné bydlení („CHB“) |
| Domov pro osoby se zdravotním postižením Trmice | § 48 Domovy pro osoby se zdravotním postižením § 43 Podpora samostatného bydlení („PB“) |
| Domov pro osoby se zdravotním postižením Všebořice | § 48 Domovy pro osoby se zdravotním postižením § 51 Chráněné bydlení |

IV. Stavebně technické uspořádání, služby, outsourcing

Sociální služby jsou poskytovány v objektech, které jsou v majetku Ústeckého kraje a jsou dány do správy organizace. Součástí objektů jsou budovy pro ubytování klientů a pozemky s využitím pro volnočasové aktivity.

Sociální služby chráněného bydlení, služby domova pro osoby se zdravotním postižením (domácnost dětí) a některé pracoviště sociálně terapeutické dílny, jsou také poskytovány v nájemních bytech a nebytových prostorech.

Ředitelství Domovů pro osoby se zdravotním postižením Ústí nad Labem je umístěno v budově, kde současně poskytuje sociální služby Denní stacionář Úsměv.

Organizace se stará o údržbu objektů vlastními prostředky, některé práce jsou zabezpečovány dodavatelsky. Investiční akce jsou zabezpečovány v souladu se směrnicí ředitele Krajského úřadu. Organizace svěřený majetek využívá pouze pro poskytování sociálních služeb.

K vytápění budov jsou využity – plyn pro objekt Všebořice a Teplice, pára a tepelné čerpadlo pro objekty Trmice, elektřina pro objekt Denní stacionář a vytápění objektu Severní Terasa zabezpečuje Tepelné hospodářství Ústí nad Labem.

Sociální péče, částečně zdravotní péče a administrativně-hospodářská činnost je zabezpečována vlastními zaměstnanci. Smluvně je zabezpečována lékařská péče, oblast bezpečnosti práce a požární ochrany.

Stravování, praní prádla a úklid jsou u všech domovů (středisek) zabezpečovány zaměstnanci organizace. Pro DOZP Trmice, a chráněné bydlení jsou obědy zabezpečeny dovozem. Je obvyklé, že snídaně a některé večeře jsou připravovány na domácnostech klienty s podporou zaměstnanců.

Ubytování

Ubytovací prostory jsou tvořeny domácnostmi, které jsou stavebně oddělené, uzavřené a jsou pro ubytování 6 klientů (u DOZP Severní Terasa 8 klientů). Ubytování je poskytováno převážně v jednolůžkových a dvoulůžkových pokojích.

Domácnosti mají kuchyňské kouty s vybavením – varná deska, trouba, mikrovlnná trouba, myčka, lednice, kuchyňská linka s nádobím pro přípravu stravy a stolování a další běžné vybavení. Do vybavení WC a koupelen patří pračka a popřípadě sušička.

| Ubytovací kapacita - pokoje | 1 lůžkový | 2 lůžkový | 3 lůžkový |
|---------------------------------|------------|-----------|-----------|
| DOZP Severní Terasa | 8 | 6 | 1 |
| Chráněné bydlení Severní Terasa | 8 | 4 | |
| DOZP Trmice | 14 | 6 | |
| DOZP Všebořice | 12 | 5 | 1 |
| Chráněné bydlení Všebořice | 17 | 4 | |
| Součet | 59 | 25 | 2 |
| | | | |
| Služba DOZP | 34 | 17 | 2 |
| Služba chráněného bydlení | 25 | 8 | |
| Počet klientů - kapacita | 59 | 50 | 7 |
| | 116 | | |

Doporučený postup MPSV č. 2/2016 - Materiálně-technický standard pro služby sociální péče poskytované pobytovou formou – naplňujeme, podmínky jsou lepší, než standard předpokládá.

Poskytované služby

- a) Poskytování sociálních služeb je v souladu se zákonem č. 108/2006 Sb., o sociálních službách, v platném znění a vyhlášky MPSV č. 505/2006 Sb., kterou se provádí některá ustanovení zákona o sociálních službách – poskytnutí ubytování, poskytnutí stravy, pomoc při zvládnutí běžných úkonů péče o vlastní osobu, pomoc při osobní hygieně nebo poskytnutí podmínek pro osobní hygienu, zprostředkování kontaktu se společenským prostředím, sociálně terapeutické činnosti, výchovné, vzdělávací a aktivizační činnosti, pomoc při uplatňování práv, oprávněných zájmů a při obstarávání osobních záležitostí.
Domov Všebořice zajišťuje také povinnou školní docházku.
- b) Klient může zůstat v sociální službě i po dosažení důchodového věku, v podstatě po celou dobu svého života. Jediným omezením je schopnost a možnost poskytnout klientovi takovou službu, kterou potřebuje. *(Do služby nelze nově přijmout osobu v důchodovém věku.)*
- c) Způsob poskytování sociálních služeb – ubytování, stravování, stejné možnosti a nabídka aktivit pro zapojení klientů mimo domácnost – stírá rozdíly mezi službou podle § 48 domova pro osoby se zdravotním postižením a službou chráněného bydlení podle § 51. Záleží na klientovi, jeho schopnostech a zájmu využívat nabízené aktivity.
- d) Klienti a zaměstnanci – na skupinové domácnosti je přes den obvykle jeden zaměstnanec, část klientů je na aktivitách mimo domácnost – zaměstnání, sociálně terapeutická dílna organizace, nákupy, volnočasové aktivity a aktivity u neziskových organizací (Jurta, slunečnice, Osmý den, Arkádie). Na domácnosti pak zůstanou 2-3 klienti a jeden pracovník v sociálních službách.

Počet sociálních pracovníků, pracovníků v sociálních službách, pedagogů a zdravotnických pracovníků v roce 2017 – *podle organizační struktury*

| Služba | Počet domácností | | Klientů (kapacita) | Zaměstnanci přímé péče | | | Podpora 24 hodin |
|---------------------|------------------|-----------|--------------------|------------------------|-------|-------|------------------|
| | individuální | skupinové | | PSS + soc.pr | Pedag | Zdrav | |
| DS Úsměv | | | 14 | 3,5 | | | |
| STD | | | 22 | 8,5 | | | |
| DS Severní Terasa | | | 2 | 1,2 | | | |
| DOZP Severní Terasa | | 3 | 24 | 10,4 | | 2,9 | ano |
| CHB Severní Terasa | 3 | | 7 | 4,2 | | | |
| CHB Severní Terasa | 5 | | 9 | 11,2 | | 0,1 | ano |
| DOZP Trmice | | 4 | 26 | 18,35 | | 1 | ano |
| PB Trmice | | | 5 | 1 | | | |
| DOZP Všebořice | | 3 | 21 | 12,6 | 1 | 0,5 | ano |
| DOZP - děti | | 1 | 4 | 4 | 1 | | ano |
| CHB Všebořice | 5 | | 13 | 6,2 | | | |
| CHB Všebořice | | 2 | 12 | 10,2 | | 0,5 | ano |
| Celkem | 13 | 13 | 159 | 91,5 | 2 | 5 | |

Základní organizační jednotkou DOZP Ústí nad Labem je individuální a skupinová domácnost.

e) Poskytování sociálních služeb v domácnostech

Podpora je zaměřena na to, aby klient zvládal co nejvíce činností péče o svou vlastní osobu, na zvládnutí činností, které jsou běžné v životě lidí.

- prosazování praxe, aby se klienti podíleli na zabezpečení chodu domácnosti s podporou zaměstnance (drobné domácí práce, atd.)
- částečná příprava stravy (od nákupu až po přípravu jídla – obvykle snídani nebo večeři),
- dále praní osobního prádla (ložní prádlo, případně další osobní prádlo podle potřeb zajišťuje organizace)

Domácnost:

Ubytování:

- je stavebně oddělena,
- Jednolůžkové nebo dvoulůžkové pokoje
- Koupelna, WC, (u některých domácností 2x)
- je standardně vybavena vším potřebným pro přípravu stravy (varná deska, trouba, myčka, lednice, digestoř, nádobí, příbory, aj)
- pro úklid a praní (pračka a někde také sušička)



Foto – CHB Teplice

Foto – DOZP Severní Terasa

Stravování: (možnosti)

1. Celodenní stravu zajistí organizace
2. Stravu si zajistí klient – zejména ve službě chráněného bydlení
3. Částečně klient, částečně organizace – u naší organizace oběd obvykle připravuje organizace; snídani a večeře jsou připravovány na domácnostech s podporou zaměstnanců.

Důvod, proč se orientujeme na třetí možnost je potřeba, aby klient přes den mohl být na aktivitách mimo domácnost („v práci“) a nebyl vázán na přípravu jídla. Pokud by jídlo nechtěl, může být podle požadavku upravena smlouva.



Zajištění stravování – vyzkoušeli jsme dodávku obědů od externího dodavatele pro chráněné bydlení v Teplicích – v roce 2014 a 2015. Bylo dost připomínek ze strany klientů a zaměstnanců. Od ledna 2016 obědy pro CHB Teplice zajišťuje Domov Všebořice.

Od ledna 2015 obědy pro DOZP Trmice zajišťuje kuchyň Severní Terasa

(U organizace je připravováno v týdnu cca 180 – 200 obědů; budou je připravovat dvě kuchyně; rozvoz zabezpečuje organizace)

Zabezpečení chodu domácnosti:

Každá domácnost funguje samostatně a na každé domácnosti pracuje stálý tým zaměstnanců. Cílem zaměření činnosti je, aby klient zvládal co nejvíce činností péče o svou vlastní osobu, zvládání (nebo podíl) činností, které jsou běžné v životě lidí.

- prosazování praxe, aby se klienti podíleli na zabezpečení chodu domácnosti s podporou zaměstnance (drobné domácí práce, atd)
- částečná příprava stravy (od nákupu až po přípravu jídla – obvykle snídani nebo večeři),
- dále praní osobního prádla (ložní prádlo, případně další osobní prádlo podle potřeb zajišťuje organizace)

V domácnostech se předpokládá individuální přístup ke klientům a co největší přiblížení klienta k běžnému životu...tzn. **v domácnostech bydlíme, ale všechny ostatní aktivity** se odehrávají mimo bydlení...tj. škola, dílny, práce, nákupy, úřady, zábava...

f) Aktivity mimo domácnosti

- Část klientů nachází uplatnění na trhu práce
- Část klientů využívá nabídky ambulantních sociálních služeb jiných poskytovatelů
- Sportovní, kulturní a společenské aktivity podle zájmu klienta
- Aktivity v spolupráci s dobrovolníky

g) Když to nejde, je tu sociálně terapeutická dílna

Tato sociální služba plní u organizace důležitou úlohu. Pro klienty chráněného bydlení a domova pro osoby se zdravotním postižením dává možnost odejít z domácnosti (místa ubytování) za smysluplnou činností. Ne každý klient má zaměstnání, ne každý klient má možnost využít nabídky sociální služby u jiných organizací (např. neziskových), nebo se realizuje v jiných aktivitách. Podílí se na vytváření návyků běžných v životě člověka, denní aktivity, osvojování návyků potřebných k pracovnímu zapojení, využívání volného času aj.

- Službu poskytují pracovníci v sociálních službách, kteří nepracují na domácnostech
- Byla (je) poskytována mimo ubytovací prostory klientů, na 5 adresách – Čajkovského 1908/82, Ústí nad Labem; ul. Všebořická 181/35, Ústí nad Labem; ul. Fügnerova 297/23, Trmice; ul. Vrchlického 1242/19, Teplice a Kozinova 1240/1 400 03 Ústí nad Labem-Střekov
- Její okamžitá kapacita je 22 klientů, kterým se věnuje 8 (9) pracovníků v sociálních službách (sociální pracovník).
- Obvyklý čas podpory je 2x 3 hodiny denně (dopoledne a odpoledne), jeden zaměstnanec se věnuje 2, maximálně 3 klientům. Denně (po-pá) prochází pracovišti STD 35 až 40 klientů organizace. Počet minimálně 3 (6) hodinových činností za měsíc je přibližně 742 – 895.
- Organizace měla k 31. 10. 2017 uzavřeno celkem 93 smluv.
- Podrobnější popis aktivit v další části výroční zprávy

Domov pro osoby se zdravotním postižením Trmice



Pobytová služba je poskytována na dvou adresách (Za Humny 580 a Gorkého 889), ve čtyřech samostatných domácnostech, na kterých jsou jedno a dvoulůžkové pokoje. Zařízení v Gorkého ulici je bezbariérové a určeno pro klienty s vyšší mírou podpory. Všechny pokoje jsou zde jednolůžkové. Mimo dovozu obědů nejsou žádné ze služeb zajišťovány centrálně. Klienti se podílí na celé řadě činností, od přípravy stravy, přes nákup surovin až po praní svého osobního prádla. Pracovníky je vždy upřednostňován individuální přístup ke klientovi, který vychází z jeho schopností, dovedností a zdravotního stavu. Klienti jsou podporováni v samostatnosti, orientaci v běžné realitě a v jsou maximálně zapojeni do rozhodování o sobě samých.

Ve dnech 30. 10. -2. 11. 2017 proběhla v našem zařízení inspekce sociálních služeb Ministerstva práce a sociálních věcí, která nás utvrdila v tom, že směr naší práce s klienty je nastaven správně a zařízení i jeho pracovníci byli velice kladně hodnoceni.

| | | |
|--------------------|--|--|
| Druh služby: | <i>pobytová – Domov pro osoby se ZP</i> | |
| Identifikátor: | 5666980 | |
| Místo poskytování: | DOZP Trmice, | Za Humny 580/15, Gorkého 889/14, Trmice 400 04 |
| Kapacita: | 26 lůžek | |

Za Humny 580

Na počátku roku jsme opět zapracovali zvelebení na zvelebení objektu a ze staré již nevyužité místnosti pro kuchyň bylo vybudováno hygienické centrum, které slouží jako doplněk ke stávajícím koupelnám, ve kterých jsou pouze sprchové kouty. Místnost je uzpůsobená k relaxaci, olejovým a pěnovým koupelím, základní masáži a péči o nehty. Klienty je hojně využívána a všichni si do ní chodí rádi odpočinout.



Vzhledem k naší poměrně rozlehlé zahradě jsme se společně s klienty rozhodli využít alespoň části této plochy k pěstování vlastních produktů, jako jsou rajčata, ředkvičky, okurky, rebarbora či rybíz. Po sklizni byly výpěstky využity klienty při přípravě večeří nebo při pečení různých dobrot. Na prodejní veletrhy jsme také připravili speciality v podobě mátového oleje, šípkového sirupu, obalovaných lískových jader v karamelu či bezinkového likéru. Ve výrobě podobných jednoduchých produktů vidíme velký potenciál.



Během roku proběhla celá řada oslav narozenin jednotlivých klientů, podle jejich přání. Slavilo se na zahradě, na domácnostech, ale také po ústeckých restauracích. Uspořádali jsme opět i tradiční Valentýnský bál v sále restaurace U Kastnerů v Trmicích, na který se sjela celá řada známých a kamarádů.

Na obou domácnostech klienti žijí na způsobem, který je blízký svým pojetím režimu vrstevníků, žijících mimo DOZP. Během dopoledne je většina z nich každý den v zaměstnání nebo v rehabilitačních dílnách (někteří pracují i odpoledne) a volný čas tráví na svých pokojích u rádia a televize, na vycházkách a nákupech, návštěvou kulturních nebo sportovních akcí, vzděláváním nebo přípravou stravy k večeři a snídani. Pracovníci kladou důraz na samostatné rozhodování o věcech, které se každého z nich týkají. Od vybavení pokojů, přes náplně dne až po jídla, která si budou vařit a věci, které by si rádi pořídili. O svých problémech mají klienti možnost pohovořit na pravidelných schůzkách s vedením organizace, ze kterých je vyhotoven zápis a seznámeni všichni pracovníci organizace.



Gorkého 889

Na domácnostech klientů v Gorkého ulici se žije život tak, jako v kterékoli jiné běžné domácnosti. Klienti se podílejí na všech činnostech chodu domácnosti i třeba jen na přípravě jídelníčku, nebo přímo se podílejí na vaření jídel. Každý z klientů si dle svých možností uklízí svůj pokoj. V terapeutické dílně, která je součástí domácností tráví volný čas tvorbou např. různých dekorací, a pomocí těchto činností si rozvíjejí jemnou motoriku rukou. Volný čas tráví v letním období v okolí domu posezením venku na lavičkách.

Mužští klienti rádi navštěvují různá sportovní utkání ať už ve fotbale či basketu nebo hokeji. Ženy raději jezdí za nákupy a posezením v kavárně do Ústí nad Labem. V letních měsících se podnikají různé výlety. Například vlakem do východních Čech za památkami a zoo v Dvoře Králové nad Labem. Jedno krásné dopoledne strávili klienti projížďkou lodí po Labi v okolí Ústí nad Labem.

Na naší facebookové stránce Domy, kde se dobře žije, pravidelně zveřejňujeme fotografie ze života našich klientů. Z různých výletů, domácích oslav či při běžných činnostech.



Druh služby: **terénní – Podpora samostatného bydlení**
Identifikátor: 8643214
Místo poskytování: terénní služba poskytovaná dle potřeb klientů,
v pronajatých nebo vlastních bytech.
Kapacita: 5 klientů

V roce 2017 poskytovali pracovníci Domova pro osoby se zdravotním postižením Trmice službu podpory samostatného bydlení dvěma klientům, žijícím v přirozeném prostředí obce ve vlastních nebo pronajatých bytech. V červenci 2017 jeden z nich smlouvu o poskytování služby ukončil a začal se svojí partnerkou bydlet zcela samostatně. Pracovníci se snaží vytvářet optimální podmínky směřujících k dalšímu rozvoji osobnosti a kvalitnímu naplnění života u jednotlivých klientů. Tyto služby byly poskytovány v souladu se zákonem 108/2006 sb. §48 o sociálních službách, prováděcí vyhláškou 505/2006 v platném znění, s registrací zařízení a s vnitřními předpisy (např. Pravidla domovního soužití, Etický kodex, Veřejný závazek, Individuální plánování, atd.).

Služba obsahuje tyto základní činnosti:

- a) Pomoc při zajištění chodu domácnosti
- b) Výchovné vzdělávací a aktivizační činnosti
- c) Zprostředkování kontaktu se společenským prostředím
- d) Sociálně terapeutické činnosti, jejichž poskytování vede k rozvoji nebo udržení osobních a sociálních schopností podporujících sociální začlenění
- e) Pomoc při uplatňování práv, oprávněných zájmů a při obstarávání osobních záležitostí

Tuto službu poskytovali dva pracovníci zařízení a v roce 2017 byla poskytnuta podpora v celkovém objemu 23 hodin.

Počet klientů, kteří prošli službou v průběhu roku 2017: 2 klienti, muži

Věková skladba:

18-30 let- 0

30-50 let- 1

50- více- 1

Počet klientů, kteří v průběhu roku službu ukončili- 1

Počet klientů do služby v průběhu roku přijatých- 0

Počet bytů pronajatých klienty od města Trmice- 2

Počet klientů pracujících na otevřeném trhu práce- 2

Spolupracující organizace:

Dobrovolnické centrum, o.s. – z DC k nám v průběhu roku docházeli čtyři dobrovolníci. Jeden vedl tréninkový kurz práce na počítači a věnoval se podpoře partnerských vztahů. Druhý poskytoval doprovody klientů na jejich zájmové akce, třetí pracoval na podpoře komunikace a čtvrtý podporoval aktivity klientů z objektu v Gorkého.

Občanské sdružení Jurta – zaměstnává jednoho z našich klientů v Jurtissimo s.r.o. Nebočady.

Agentura 8. Den, o.s. – poskytovala poradenskou činnost v oblastech pracovního uplatnění, vzdělávání a osobního rozvoje. Tři klienti dojížděli do programu pracovní rehabilitace.

Slunečnice, o.s.- spolupráce na různých akcích pro klienty.

Speciální škola na Severní Terasě a Společnost pro podporu lidí s mentálním postižením v České republice o.s. – tato škola umožňuje našim klientům, kteří mají zájem se vzdělávat, kurz celoživotního vzdělávání a to jednou týdně v odpoledních hodinách. Společnost pak pořádá akce, kterých se naši klienti pravidelně zúčastňují.

Sociální agentura, o.s. – sociální agentura poskytuje jako jednu ze svých služeb Agenturu práce, která je zaměřena na zprostředkování zaměstnání osobám se zdravotním postižením formou individuálních konzultací. Zajišťuje též odborné vzdělávání našim pracovníkům a programy pro naše klienty.

Univerzita Jana Evangelisty Purkyně v Ústí nad Labem – pro univerzitu zajišťujeme absolvování souvislé praxe studentů z fakulty Pedagogické a Sociálně ekonomické.

Hodnocení roku 2017 a další informace jsou zveřejněné na webové adrese: http://dozp-ul.cz/Domov_TR.html ,

Facebook: Domy, kde se dobře žije“: <https://cs-cz.facebook.com/Domy-kde-se-dobře-žije-DOZP-Ústí-nad-Labem-Trmice-446999602121356/>

Domov pro osoby se zdravotním postižením Severní Terasa



Domov pro osoby se zdravotním postižením Severní Terasa se nachází na sídlišti Severní Terasa v Ústí nad Labem. Sociální služby jsou v tomto objektu poskytovány nepřetržitě od roku 1991, v současné době se jedná o službu domov pro osoby se zdravotním postižením, chráněné bydlení a denní stacionář.

Domov Severní Terasa je velmi dobře dostupný městskou hromadnou dopravou. Nachází se v sídlišti nad zastávkou Severní Terasa, na které stávají trolejbusy č. 51, 52, 55 a 60 a autobus č. 5. V okolí DOZP se nachází všechny složky občanské vybavenosti - obchody, Masarykova nemocnice, ambulantní lékaři, pošta, škola, služby obyvatelům atd.

Objekty domova v minulých letech prošly zásadní rekonstrukcí a klienti, kteří čerpají službu domov pro osoby se zdravotním postižením, tak mohou žít v moderním prostředí, které je přizpůsobené jejich potřebám.

Poslední fází rekonstrukce jsou stavební úpravy prostor denního stacionáře a hospodářského pavilonu, kde zejména stravovací provoz projde rozsáhlou proměnou. Modernizace se bude týkat i způsobu vytápění, v DOZP bude vybudována plynová kotelna. Změnou způsobu vytápění objektů dojde nejen k finančním úsporám, ale také bude možné topení regulovat tak, aby bylo dosaženo co největšího tepelného komfortu.

Dostupnost služeb v okolí DOZP ST



Druh služby: **domov pro osoby se zdravotním postižením - pobytová služba**
Místo poskytování: Domov pro osoby se zdravotním postižením Severní Terasa,
Svojsíkova 2733/52, Ústí nad Labem 400 11
Kapacita: 24 osob

Sociální služba domov pro osoby se zdravotním postižením nabízí klientům 24 hodinovou asistenci a podporu, kterou mohou využívat individuálně podle svých potřeb.

Klienti žijí převážně v jednolůžkových a dvoulůžkových pokojích ve třech domácnostech po 6 - 10 klientech. Dvě domácnosti jsou bezbariérové (jedna s použitím výtahu).

Každá domácnost tvoří samostatnou jednotku a to co se týče prostor (kuchyňský kout, obývací, sociální zařízení), i svého fungování.

Život klientů v domácnostech se příliš neliší od života jejich vrstevníků. Střídají podle chuti individuální i skupinové aktivity, věnují se svým povinnostem či odpočívají. Téměř všichni klienti navštěvují sociálně terapeutické dílny, chodí na nákupy, do kaváren, věnují se svým koníčkům a zájmům, navštěvují různé kulturní a společenské akce.

Asistence je jim poskytována týmem pracovníků, který je stálý pro každou domácnost.

Většina klientů se již blíží důchodovému věku, takže aktivity jsou převážně klidnějšího rázu. I když i některé sportovní aktivity v roce 2017 klienti absolvovali.

Návštěva solné jeskyně



Posezení v kavárně



Rekreace v Chorvatsku



Sportovní hry v Tuchořicích



Druh služby: **chráněné bydlení - pobytová služba**
Místo poskytování: Pincova 2978/27, 400 11 Ústí nad Labem
Gagarinova 268/3, 400 11 Ústí nad Labem
Jana Zajíce 2877/7, 400 11 Ústí nad Labem
Jateční 870/41, 400 01 Ústí nad Labem
Kapacita: 16 osob

Sociální služba chráněné bydlení je poskytována v pronajatých bytech, které se nacházejí na sídlištích Severní Terasa a Stříbrníky, a klientům je tak umožněno lépe se zapojit do místní komunity.

Byty chráněného bydlení o velikosti 2 x 3+1 a garsoniéra se nachází v panelových domech a žije v nich 7 klientů. V případě vícepokojových bytů má každý z klientů svůj pokoj, společně užívají kuchyň a wc s koupelnou.

Klienti žijící v těchto bytech potřebují asistenci pouze v některých oblastech svého života, v dalších se zvládají o sebe postarat sami. Společně hospodaří, starají se o svůj byt, udržují kontakty s rodinou a s kamarády. Dochází do sociálně terapeutických dílen nebo do zaměstnání. Ve svém volném čase se věnují svým zálibám - jsou členy divadelního spolku nebo sdružení dobrovolných hasičů, jezdí na výlety, chodí do kina, nebo jsou prostě jen tak doma a dělají to, co dělají doma ostatní. Uklízí, vaří, koukají na televizi, hrají stolní hry nebo se věnují ručním pracím.

Divadelní spolek Jednou nohou venku



Sběr hub



Další klienti žijí v pěti garsoniérách jednoho bytového domu. Zde je klientům asistence k dispozici 24 hodin denně. Část z těchto klientů ji z důvodu vyššího stupně postižení využívá celodenně, další klienti tak intenzivní asistenci nepotřebují. Chodí do zaměstnání, stýkají se se svými přáteli a hledají různé aktivity mimo službu chráněné bydlení.



Běžný den
v chráněném
bydlení



Druh služby:

Denní stacionář - ambulantní služba

Místo poskytování:

Domov pro osoby se zdravotním postižením Severní Terasa,
Svojsíkova 2733/52, Ústí nad Labem 400 11

Kapacita:

3 místa

Sociální služba denní stacionář umožňuje klientům stýkat se s vrstevníky při zachování rodinných vazeb a pečujícím osobám zapojení do pracovního i společenského života. Prostory denního stacionáře čekají již zmiňované stavební úpravy. Následně dojde ke sloučení denního stacionáře Domova pro osoby se zdravotním postižením Severní Terasa a Denního stacionáře Úsměv. Služba bude poskytována pouze stávajícím uživatelům služby, postupně bude docházet k jejímu ukončování.

V říjnu 2017 byl Firmou Kompakt zapůjčen Domovu pro osoby se zdravotním postižením Severní Terasa do bezplatného užívání osobní automobil Dacia. Zástupci některých sponzorů, díky jejichž štědrosti zapůjčení mohlo proběhnout, se rovněž předávání zúčastnili.

Automobil bude sloužit k přepravě klientů do sociálně terapeutických dílen, k lékaři i na nákupy či výlety. Budou ho využívat klienti všech sociálních služeb, které středisko poskytuje - domova pro osoby se zdravotním postižením, chráněného bydlení a denního stacionáře.



Hodnocení roku 2017 a další informace jsou zveřejněné na webové adrese: http://dozp-ul.cz/Domov_ST.html

Domov pro osoby se zdravotním postižením Všebořice



Budova DOZP Všebořice. Sociální služby jsou poskytovány od roku 1995. Původně byly v tomto objektu umístěny jesle.

Domov pro osoby se zdravotním postižením Všebořice je jedním ze středisek DOZP Ústí nad Labem, příspěvková organizace, jejichž zřizovatelem je Ústecký kraj. Domov Všebořice nabízí lidem s mentálním postižením dva typy služeb - **domov pro osoby se zdravotním postižením a chráněné bydlení**.

Druh služby: ***pobytová – Domov pro osoby se ZP***
Místo poskytování: Pod Vodojemem 312/3C, Ústí nad Labem 400 10
Na Výrovce 7, Ústí nad Labem 400 01
Kapacita: 25 lůžek

Domov se nachází v centrálním městském obvodu ve čtvrti Všebořice. Domov je částečně bezbariérový - přízemí budovy. Domov je umístěn nedaleko centra města Ústí nad Labem, stanice MHD jsou v přímé blízkosti Domova. V této budově uživatelé žijí ve třech samostatně fungujících domácnostech. Dětská domácnost se nachází v pronajatém rodinném domě na Klíši – v krásné vilové čtvrti.

Služba chráněného bydlení je poskytována na adresách:

- Za Vozovnou 1, Ústí nad Labem – Bukov
- Na Výrovce 7, Ústí nad Labem – Klíše
- Palachova 47, Ústí nad Labem – Klíše
- Palachova 43, Ústí nad Labem – Klíše
- Hornické domy 9, Ústí nad Labem – Všebořice
- Vrchlického 19, Teplice

Kapacita služby – 25 lůžek

Uživatelé služby chráněného bydlení žijí v nájemních bytech, které jsou součástí běžných bytových domů v městských čtvrtích města Ústí nad Labem. Ve městě Teplice je služba poskytována ve dvou skupinových domácnostech v nově opraveném domě, který se nachází v lázeňské části města Teplice.

- **Služba Domov pro osoby se zdravotním postižením**

Služba DOZP se snaží rychle reagovat na požadavky a přání klientů. Zvyšuje se kvalita bydlení klientů, tak aby se cítili co nejvíce jako doma. V tomto roce byly tři pokoje vybaveny novým nábytkem, byla položena nová plovoucí podlaha na jednom pokoji a v kuchyni a obývacím pokoji na domácnosti 3. Domácnost 1 byla vybavena novou kuchyňskou linkou. Život klientů na domácnostech přibližujeme k běžnému životu. Klienti se podílejí na přípravě stravy, nákupu, úklidu, praní, samostatné cestování, učí se hospodařit s vlastními finančními prostředky. Naším cílem je snižovat závislost klientů na poskytované sociální službě, dobře je připravit a umožnit jim i přechod do jiné sociální služby s menší podporou. Klienti pravidelně navštěvují sociálně terapeutické dílny ve Všebořicích, Trmicích, ve Vaňově, na Střekově nebo v Nebočadech, kde se snaží získávat pracovní návyky. Snažíme se získat pro naše klienty uplatnění na volném trhu práce. V tomto roce získalo zaměstnání 5 klientů. Do služby DOZP nastoupili 3 klientky a 1 klient odešel do služby CHB a 1 klientka odešla do služby Podporovaného bydlení. Klientům jsou pravidelně nabízeny různé volnočasové sportovní a kulturní aktivity, které s radostí využívají. Na odloučeném pracovišti, v pronajaté vile, žijí 4 klienti dětského věku. Žijí běžným plnohodnotným životem, hodně podobným životu v rodině a připravují se tak na samostatné vkročení do běžného života



- **Služba Chráněné bydlení v Ústí nad Labem**

V roce 2017 službu CHB opustila jedna z klientek, která se dlouhodobě připravovala na přechod do podporovaného bydlení, a jeden klient, který přešel z CHB ÚL do CHB TP. Personální zajištění je stále stejné.

Naší prioritou je samostatný, spokojený klient - služba Chráněné bydlení naplňuje představu o bydlení pro naše klienty. Na klientech vidíme, jak jim služba „svědčí“ a jak jsou v ní spokojení. Na bytech služba probíhá tak, aby se co nejvíce podobala běžnému životu. Klienti si nakupují, uklízí, perou a jiné činnosti spojené s domácností. Na každém bytě probíhá jiná míra podpory, podle toho jak klienti potřebují. Někteří chodí potraviny nakupovat sami, jiní za podpory pracovníka.

Klienti si sami dokážou říct, jak by chtěli trávit svůj den. Někteří si vyhledávají sami akce v okolí, jiní potřebují podporu. Rádi navštěvují společenské a sportovní akce. Jako každý rok i letos byli na sportovních hrách v Tloskově, zúčastňují se Speciální hasičské olympiády. Klienti

také navštěvují každou neděli divadelní spolek "Jednou nohou venku", kde trénují různá představení, učí se texty a vytvářejí kulisy a kostýmy.

Klienti jsou rok od roku více samostatní. Ti, kteří byli pravidelně doprovázeni a probouzeni už nepotřebují naši stálou kontrolu, stačí pouze telefonická. Klienti sami dojíždějí do sociálně terapeutických dílen mimo Ústí nad Labem. 5 klientů chodí dlouhodobě do zaměstnání, ostatní navštěvují sociálně terapeutické dílny v rámci DOZP. Ve spolupráci s Agenturou osmý den si někteří klienti snaží najít zaměstnání.



- **Služba Chráněné bydlení v Teplicích**

Služba chráněné bydlení v Teplicích pokračovala i v roce 2017 v běžném způsobu života – klienti na bytech žijí stejným životem jako jejich vrstevníci, kteří žijí mimo sociální službu. Během dne je většina klientů v zaměstnání nebo v terapeutických dílnách – každý dělá to, co umí, co zvládne a co ho baví. Svůj volný čas tráví doma – někdo v společnosti s ostatními, jiný ve svém pokoji – někdo sleduje televizi, jiný poslouchá rádio nebo sleduje dění na internetu, vzdělávají se v kurzech, navštěvují kulturní a sportovní akce, chodí na nákupy...a starají se o svou domácnost...uklízí, perou, nakupují, sami si i vaří a moc dobře i pečou sladké (buchty, koláče).

V minulém roce nás opustil jeden klient a odešel bydlet do svého bytu. Dlouho se na tento krok připravoval ...“zvládl to, dokázal to“...všichni máme z jeho odchodu velkou radost a držíme palce i pěsti...a hlavně, gratulujeme.

U všech klientů pokračovala „touha po poznání“. A tak se opět jezdilo na výlety a poznávalo. Krásně bylo i v létě na dovolené – klienti si sami vybrali chalupy a užívali si opalování, grilování i večerní posezení v hospůdce.

Letní sportovní aktivity se již také staly pravidelnou součástí chodu služby. Zúčastnili jsme se Speciální hasičské olympiády, turnaje ve hře bocca, turnaje v kuželkách či sportovních her. Hipoterapie nebo návštěva stájí s koňmi se již stala naprostou samozřejmostí.

Klienti, kteří mají bankovní účty, jsou vedeni k finanční samostatnosti, s určitou mírou podpory si spravují elektronické bankovníctví, sami operují s platebními kartami a hospodaří s financemi.



3. Sportovní a kulturní akce v roce 2017

Klienti z obou služeb se zúčastňují mnoha akcí, které jsou pořádány veřejně ve městě, nebo jsou službami nabízeny (např. Valentýn v Trmicích, pálení čarodějnic, dětský den, návštěvy muzeí, kin a divadel....). Někteří klienti si nabídku volnočasových aktivit vyhledávají sami (hokejová, florbalová, fotbalová utkání, házená). Ti, kteří nepotřebují doprovod od pracovníků, chodí na akce sami. Rádi jezdí na výlety a pravidelně na letní tuzemskou i zahraniční dovolenou.

DOZP Všebořice každoročně pořádá ve spolupráci se Sdružením hasičů Čech, Moravy a Slezska Ústeckého kraje soutěž Speciální hasičská olympiáda. Dále pohár Ředitele DOZP a další akce Dobrovolného hasičského sboru DOZP Všebořice. K pravidelným sportovním aktivitám patří kuželky a turnaj v kuželnkách společně s Arkádií Teplice, soutěž v První pomoci, hipoterapie.

Každou neděli se klienti scházejí a pilují divadelní představení v našem divadelním spolku „Jednou nohou venku“ pod vedením Jana Krupky – kolegy ze služby chráněné bydlení v Ústí nad Labem.





4. Spolupráce s dalšími organizacemi

DOZP Všebořice při poskytování svých služeb spolupracuje i s jinými poskytovateli a organizacemi, které nabízejí našim klientům služby v oblastech vzdělávání, pracovního uplatnění, trávení volného času - např. Dobrovolnické centrum, z. s., Jurta, o. p. s., Agentura Osmý den, o. p. s., Arkádie, o. p. s. Teplice, Společnost pro podporu lidí s mentálním postižením v České republice o. s., Základní škola speciální a MŠ, Sociální agentura, o. p. s., Sdružení hasičů Čech, Moravy a Slezska Ústí nad Labem, DOZP Ústí nad Labem, Sdružení dobrovolných hasičů při DOZP Všebořice a Severní Terasa a Hasičská vzájemná pojišťovna a. s., Cesta do světa – pobočný spolek Slunečnice, z. s.. aj.



5. Liga lidských práv

V roce 2017 jsme se zapojili do pilotního mezinárodního projektu hrazeného Evropskou komisí. Jednalo se o monitoring práv dětí s mentálním postižením v ústavech. Z její závěrečné zprávy vyplývá doporučení zřídit ještě 1 místo na dětské domácnosti pro klientku, která je v současné době stále mezi dospělými klienty (na dětské domácnosti je plně obsazená kapacita- 4 klienti) ...jinak bez ztráty kytičky. Naopak, byli jsme pozváni prezentovat svou dobrou praxi na

mezinárodní konferenci v Pardubicích („Transformace péče o ohrožené děti a mládež“). V tomto roce majitel vily Na Výrovce 7, kde je odloučené pracoviště dětské domácnosti, z rodinných důvodů vypověděl naší organizaci nájemní smlouvu a ta musela řešit náhradní ubytování pro dětskou domácnost tak, aby splňovalo její dobře nastavené standardy (obytný prostor, lokalita, dostupnost...). Ve spolupráci s naším zřizovatelem, Ústeckým krajem, byl vybrán rodinný dům, který byl nakonec i zřizovatelem zakoupen...děkujeme. Myslíme si, že to je výborná volba a děti se už do nového domu ve Štursově ulici mooooc těší. To nám také pomohlo úspěšně vyřešit doporučení Ligy lidských práv - umístění 1 klientky dětského věku na dětskou domácnost. V dubnu 2018 se tato klientka přestěhuje s dětmi do nového domku na domácnost dětí (příloha: závěrečná zpráva z monitoringu práv dětí s mentálním postižením v ústavech).

6. Dobrovolnictví - divadlo

Klienti DOZP Všebořice se pravidelně scházejí a trénují divadelní představení, které vede Honza, jeden z kolegů CHB. Moc je to baví a tak rádi přijali pomoc a výzvu zaměstnanců z KFC Ústí nad Labem. Dobrovolníci z KFC napsali projekt "Jednou nohou venku", který klientům umožnil realizovat jejich představy o divadelním představení. Získali finanční částku, která jim zajistila prostory na pravidelné trénování, kulisy, kostýmy, divadelní trika. Dobrovolníci pomohli s nákupem potřebného materiálu, výrobou pozvánek a všichni společně se zapojili do výroby kulisy a kostýmů. Hodně přiložila ruku k dílu Kačka z DOZP Všebořice, která je velmi šikovná a její nápady byly kreativní. Předkreslila kulisy a klienti spolu s dobrovolníky už jen dokreslovali a ladili k dokonalosti :).

Většina práce přeci jen byla na klientech. Klienti se na divadelní zkoušky vždy moc těšili a snažili se být připravení – každý měl svůj vytištěný scénář s pohádkou a barevně v něm měl vyznačenu svojí roli – svojí velkou roli. Divadelní zkoušky probíhaly každou neděli od 13,00 - 15,00 hodin. Všichni na sobě hodně pracovali a pilně se učili svou roli...a Honza, vedoucí divadelního spolku, to měl hodně jednoduché, musel se naučit jen všechny role...a zvládl to on a pod jeho skvělým vedením i všichni herci.

Díky projektu mohla být zrealizovaná hned dvě představení. Dvě pohádky "O Princezně na hrášku" a "O princezně, která tancovala s čertem". Pro veřejnost představení proběhlo v září (7.9. a 11.9. 2017). Dostavila se velká nervozita, radost, očekávání všech – herců, režiséra, asistentů klientů, dobrovolníků a pak velký úspěch. Vše se povedlo (i když herci říkali, že tam občas nějaký „přebrept“ byl)...diváci tleskali, i na děkovačku došlo.



7. Součinnost klientů s vedením Domova a zvyšování kvality života v Domově

Hlavním zájmem Domova Všebořice je spokojenost klientů (potažmo i opatrovníků a zákonných zástupců) s poskytovanými službami a co možná nejvyšší kvalitou těchto poskytovaných služeb. Kvalitu je možné zjistit zpětnou vazbou od klientů a jejich zapojením do chodu celého Domova. Zapojení klientů probíhá:

- **Diskusní kroužky**- probíhají na jednotlivých domácnostech a bytech jednou týdně. Přínosem těchto diskusních kroužků je především podpora obyvatel při sebeprosazení - naučit obyvatele v komunitě brát jeden druhého jako jedinečnou osobnost, naučit obyvatele vzájemné toleranci a porozumění.
- **Etická komise** – setkání probíhá 1 x za tři měsíce. Členy etické komise jsou zástupci jednotlivých domácností a bytů, vedoucí služeb a sociální pracovníce. Na těchto setkáních je vybírána schránka na připomínky, podněty a stížnosti. Členové řeší písemné podklady ze schránky a řeší i podněty, které přinášejí z diskusních kroužků.
- **Stravovací komise** – setkání probíhá jednou za dva týdny. Členy stravovací komise jsou zástupci jednotlivých domácností, kuchařky, zdravotní sestra a provozářka. Klienti přinášejí v písemné podobě návrhy jídel na snídani, oběd a večeři, které si navrhnou na diskusních kroužcích.

Hodnocení služby probíhá:

- **hodnocení osobních cílů klienta**
- **stížnosti – klient má právo** se vyjádřit k poskytování služby. Stížnosti, náměty a připomínky slouží jako podnět pro rozvoj a zvyšování kvality poskytovaných služeb.
- **dotazníky** – Hodnocení průběhu sociální služby klientem – 1x ročně klienti hodnotí průběh sociální služby
- **dotazníky pro studenty a stážisty** – studenti na praxi se před ukončením praxe vyjadřují ke způsobu a kvalitě poskytovaných služeb
- **rozhovory, setkání** – s opatrovníky a zákonnými zástupci pravidelně hovoří a hodnotí způsob poskytování sociální služby jak sociální pracovníce tak především pracovníci domácností. Jedenkrát ročně je pořádáno setkání opatrovníků a zákonných zástupců s celým managementem Domova, kde také mohou vyjádřit své náměty a názory.
- **pravidelné porady managementu, domácností** – pravidelné řešení a hodnocení chodu Domova, řešení námětů, připomínek a stížností

Hodnocení roku 2017 a další informace jsou zveřejněné na webové adrese: <http://www.domovvseborice.cz/> a http://dozp-ul.cz/Domov_VS.html a na facebooku Domov pro osoby se zdravotním postižením Všebořice

Denní stacionář Úsměv

Druh služby: **ambulantní – Denní stacionář**
Identifikátor: 9930089
Místo poskytování: Čajkovského 1908/82, Ústí nad Labem 400 01
Kapacita: 14 míst
Na uvolněná místa již nejsou přijímány nové žádosti.



Denní stacionář Úsměv poskytuje ambulantní služby dětem, mládeži a dospělým osobám s mentálním postižením nebo s mentálním postižením s přidruženým kombinovaným postižením, kteří žijí v rodinách a mají současně možnost využívat sociálních služeb. Tyto služby jsou maximálně přizpůsobeny individuálním potřebám uživatelů a současně vycházejí rodičům vstříc v jejich péči o rozvoj osobnosti jejich dítěte.

Provoz denního stacionáře je od 6.00 do 16.00 v pracovní dny, provoz je přizpůsobován potřebám uživatelů a jejich rodičům. Kapacita zařízení je 14 osob. V současné době ve stacionáři převažuje skupina mladších dospělých v průměrném věku 38 let.

V našem zařízení je po celý rok možnost vykonávat odbornou praxi, praxi u nás především vykonávají studenti ze SŠ, VOŠ či VŠ.

V roce 2017 se pro naše klienty uskutečnilo několik zajímavých aktivit:

- Zooterapie (pravidelně do našeho zařízení přijíždí paní, která přiváží různá zvířátka – např. psi, kozy, prasátka, hlodavce,...)
- Návštěvy divadla
- Návštěvy muzea
- Diskotéky (maškarní, pyžamová diskotéka, Mikulášská)
- Návštěva pouti (Matějská)
- Minulý rok naše zařízení navštívily dentální hygienistky, které si pro uživatele připravily přednášku o zdravém chrupu
- V červnu již po několikáté proběhla Zahradní slavnost plná soutěží, her, občerstvení, atrakcí a závěrečné diskotéky. Těto akce se zúčastňují uživatelé celého zařízení DOZP Ústí nad Labem
- Stejně jako každý rok proběhla v Denním stacionáři Vánoční besídka, na kterou klienti ve spolupráci s pracovníci nacvičují představení pro rodiče a rodinné příslušníky
- Návštěva města Ústí nad Labem (cukrárna, infocentrum, Větruše, Městský park, knihkupectví, útulek pro psy,...)
- Během roku probíhají různé soutěže, jak v samotném stacionáři mezi klienty (kuželky, šipky, bingo, kriket, boca...), tak i mimo zařízení (Hasičská olympiáda)
- Pro uživatele je každý rok připravena několika denní akce: „Sportovky“, kde se sejdou klienti z různých zařízení kraje a utkávají se ve sportovních disciplínách
- Každý rok také mají uživatelé možnost



- se zúčastnit s pracovníci ozdravného rekreačního pobytu
- V průběhu celého roku pracovníci s uživateli zpívají, hrají na hudební nástroje, učí se různé tance, provádějí psychomotorické cvičení, pracují s keramikou či d vaří/připravují jednodušší pokrmy (zeleninový salát, vaječná omeleta,...)

Nabízené služby pro uživatele

základní činnosti:

- pomoc při zvládnání běžných úkonů péče o vlastní osobu, pomoc při osobní hygieně
- poskytnutí stravy
- výchovné, vzdělávací a aktivizační činnosti
- sociálně terapeutické činnosti
- zprostředkování kontaktu se společenským prostředím
- pomoc při uplatňování práv a oprávněných zájmů

pravidelné služby:

- sportovní činnosti
- keramika
- dílny, vaření, zahradní práce, sociálněprávní poradenství
- vzdělávací činnosti
- dílna, práce na zahradě
- domácí práce
- výlety



V denním stacionáři se každý rok pořádá pro rodiče vánoční besídka. Na tuto besídku uživatelé vyvábí vánoční výzdoby, pracovníci s uživateli trénují krátké představení, učí se básničky a vánoční koledy.

| | |
|--------------------|---|
| Druh služby: | <i>ambulantní – Sociálně terapeutické dílny</i> |
| Identifikátor: | 2550019 |
| Místo poskytování: | Čajkovského 1908/82, Ústí nad Labem Všebořická 181/35, Ústí nad Labem Fügnerova 297/23, Trmice Vrchlického 1242/19, Teplice Kozinova 1240/1, Ústí nad Labem - Střekov |
| Kapacita: | 22 míst (okamžitá kapacita) |

Posláním služby je prostřednictvím sociálně pracovní terapie zajistit lidem z cílové skupiny takovou individuální podporu, která povede k získání, udržení a rozvoji jejich pracovních návyků a dovedností v různých oblastech pracovních činností, které jsou potřebné pro běžný způsob života. To znamená nabídnout uživatelům takové služby a aktivity, které jim pomohou v zapojení do běžné společnosti včetně možného uplatnění na volném trhu práce a nabídnou jim i užitečné a smysluplné trávení volného času.



Tato služba je poskytována od 1. 1. 2011.

Do dílen dojíždějí klienti z DOZP Všebořice, DOZP Severní Terasa, DOZP Předlice, DOZP Trmice – Gorkého (klienti ze zařízení z Předlic a Trmic Gorkého jsou klienti z bývalého zařízení Hlíňany), DOZP Trmice a klienti z DS Úsměv. Klienti do našich dílen dojíždějí buď samostatně (ve skupinkách, jednotlivci), za doprovodu pracovníků ze zařízení nebo doprovod zajišťují pracovníci z našich dílen.

Okamžitá kapacita je 22 uživatelů, denní kapacita je 44 uživatelů. Celkový počet uživatelů, kterým byla služba poskytována, na konci roku 2017 byl 93 uživatelů..

Práce na jednotlivých pracovištích jsou rozděleny do dvou časových úseků:

Dopoledne 8,00-11,00 a odpoledne 12,00-15,00 minimální kapacita jsou 2 klienti v dílně. Dílnu je také možné navštěvovat po 6 ti hodinových směnách, kdy jsou klienti v dílně od 8.00 do 14.00 hodin.

Klienti STD ve Vaňově se po celý rok zapojují do aktivit Denního stacionáře. Především je tím myšlena zooterapie, diskotéky a soutěže, které ve stacionáři probíhají. V průběhu poskytování služby jsou uplatňovány prvky individuálního přístupu ke klientům a tak se podle potřeb vytváří individuální plány, podle kterých se s klienty pracuje.

Během celého roku jsme se snažili, aby byla jednotlivá pracoviště, maximálně využity. Zájem o naši službu – Sociálně terapeutické dílny, je každým rokem stále zvyšuje. Což můžete porovnat v níže uvedené statistice.

Sociálně terapeutické dílny pracují od 8:00 - 15:00. Jednotlivá pracoviště pracují ve tří a šesti hodinových cyklech dle možností uživatelů.

Na našich pracovištích realizujeme tyto programy:

Zahradnické práce a práce se dřevem a přírodninami (1 pracovník, Vaňov)

- péče o zelené plochy – sekání trávy, hrabání trávy, hrabání listí, pletí, odklizení sněhu, solení vozovky
- péče o záhony, výsev zeleniny, pěstování zeleniny, výsadba ovocných keřů, stříhání keřů
- drobné výrobky ze dřeva – krmítka, puzzle, atd.

Výtvarné práce a keramika (1 pracovník, Vaňov)

- výroba dekoračních předmětů (předměty z flísu, výroba ručního papíru)
- aktivizační činnosti – arteterapie (malování pastely, akvarel, modelování), muzikoterapie (poslech hudby, zpěv, poslech spojený s tancem, použití hudebních doprovodných nástrojů), skládání dřevěných stavebnic, puzzle, navlékání korálků

- zaměřují se zde i na práci s keramikou – práce s keramickou hlinou, výroba keramiky - modelování z hroudy/válečků/plátů, modelování z formy, lepení, zdobení, sušení, pálení, povrchové úpravy (engoby, oxidy, glazury), výroba hrníčků, váz, květináčů a drobných předmětů, odlévání tvarovací hmoty
- práce s keramikou (glazování, vypalování)

Dílna zaměřená na práci se dřevem a přírodninami (1 pracovník, Trmice)

- práce se dřevem (drobné výrobky) – krmítka, ptačí budky, domečky pro hlodavce, vyřezávání dřevěných motivů (spolupráce s ostatními dílnami – výroba výrobků na žádost) drobné opravářské práce na jednotlivých zařízeních
- práce se zahradním nábytkem – broušení, nátěr, atd.



Rukodělné práce a keramika (2 pracovnice, Všebořice)

- práce s textilem (tkaní, šití, vyšívání)
- práce s papírem
- korálkování
- drátkování
- práce s polymerovými hmotami
- práce s přírodninami
- decoupage
- výroba šperků
- procvičování jemné motoriky a logiky, trénování základních dovedností (barvy, dny, měsíce, roční období, hodiny)
- zaměřují se zde i na práci s keramikou – práce s keramickou hlinou, výroba keramiky - modelování z hroudy/válečků/plátů, modelování z formy, lepení, zdobení, sušení, pálení, povrchové úpravy (engoby, oxidy, glazury), výroba hrníčků, váz, květináčů a drobných předmětů, odlévání tvarovací hmoty, glazování

Úklidové práce a výpočetní technika (2 pracovnice, Teplice)

- zaměření se na úklidové práce (domácí práce – vytírání, zametání, luxování, utírání prachu, atd.) a vaření/pečení jednodušších receptů
- osvojování a zdokonalování komunikačních dovedností, výuka výpočetní techniky, využívání počítače s dotykovou tabulí a speciální vzdělávací program
- dále se zde zaměřují taktéž na různé aktivizační činnosti – arteterapie (malování pastely, akvarel, modelování), muzikoterapie (poslech hudby, zpěv, poslech spojený s tancem, použití hudebních doprovodných nástrojů), skládání stavebnic, puzzle, navlékání korálků, šití z flísu



Rukodělné práce a keramika (1 pracovnice, Ústí nad Labem-Střekov)

- výroba drobných dekorativních předmětů
- dále se zde zaměřují taktéž na různé aktivizační činnosti – arteterapie (malování pastely, akvarel, modelování), muzikoterapie (poslech hudby, zpěv, poslech spojený s tancem, použití hudebních doprovodných nástrojů), skládání stavebnic, puzzle, navlékání korálek, šití z flísu

Hodnocení roku 2017 a další informace jsou zveřejněné na webové adrese:

http://www.dozp-ul.cz/DS_Usmev.html

V. Základní údaje o klientech

Cílovou skupinou uživatelů Domova pro osoby se zdravotním postižením Ústí nad Labem jsou osoby s mentálním postižením, osoby s kombinovaným postižením, kteří potřebují asistenci a podporu při naplňování úkonů a činností běžného denního života, individuálních potřeb a osobních cílů.

U Denního stacionáře Úsměv jsou to dále osoby se zdravotním, tělesným, sluchovým a zrakovým postižením.

Přehled o klientech je uveden v příloze č.1 výroční zprávy.

VI. Organizační struktura

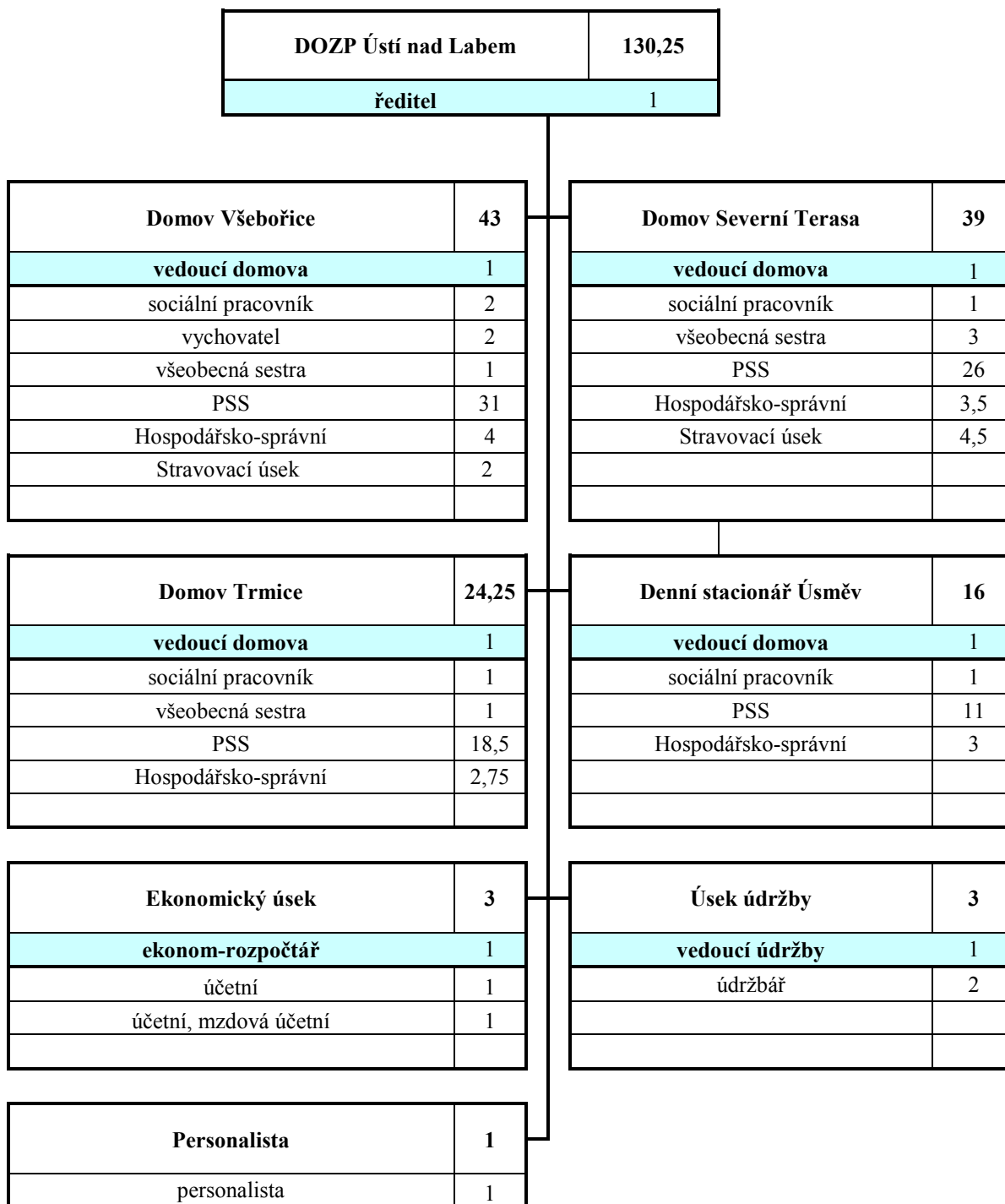

VII. Základní personální údaje a vzdělávání zaměstnanců

Průměrný přepočtený počet zaměstnanců za rok 2017 byl 128,95.

Vzdělávání pracovníků probíhá formou účasti na školicích akcích, seminářích, odborných kurzech a při provozních poradách.

Vysokoškolské vzdělání má 8 % zaměstnanců a 53 % zaměstnanců má úplné středoškolské a vyšší odborné vzdělání.

V přímé péči o klienty pracuje 98,5 zaměstnanců (podle organizační struktury) organizace (pracovníci v sociálních službách, sociální pracovníci, pedagogičtí pracovníci, zdravotnický personál).

Podrobný přehled je uveden v příloze č. 2 výroční zprávy.

VIII. Hospodaření organizace

Organizace v roce 2017 hospodařila podle schváleného finančního plánu. Hospodaření organizace bylo vyrovnané. Ke dni 31. 12. 2017 byl vykázán kladný výsledek hospodaření ve výši 172 tis. Kč, který není vzhledem ke své výši předmětem daně z příjmu právnických osob.

Podrobný přehled výnosů a nákladů je uveden v příloze č. 3 výroční zprávy a v příloze č. 4 v porovnání s léty 2015 a 2016.

IX. Finanční plán na rok 2017

Vyrovnaný finanční plán na rok 2018 byl sestaven v srpnu 2017 tak, aby organizace zabezpečila poskytování sociálních služeb v rozsahu registrace, náklady na běžnou údržbu, opravy, energie a obnovu vybavení (zařízení) domovů. Finanční plán zahrnoval náklady na nově zřízené místa poskytování sociálních služeb, nárůst zaměstnanců pracovníků v sociálních službách pro zabezpečení nově vzniklých služeb. Plánované nákladové položky reagují na potřeby jednotlivých středisek v souladu se zákonem 108/2006 Sb. o sociálních službách.

Výnosy organizace jsou ze 33% tvořeny úhradou klientů za poskytované sociální služby. Dalším zdrojem příjmů jsou – dotace MPSV na provoz, příspěvek zřizovatele, platby od zdravotní pojišťovny.

Finanční plán na rok 2018 je uveden v příloze č. 4 výroční zprávy.

X. Vedení organizace, kontakty

Ředitel : Mgr. Pavol Dobiš
ekonom/zástupce ředitele: Jana Krčková
poštovní adresa: Čajkovského 1908/82, 400 01 Ústí nad Labem
e-mail: dozp@dozp-ul.cz
webové stránky: www.dozp-ul.cz
telefon: 475 666 610
fax: 475 666 620

Vedoucí DOZP Severní Terasa: Mgr. Jana Červinková
poštovní adresa: Svojsíkova 2733/52, 400 11 Ústí nad Labem
e-mail: uspterasa@volny.cz
telefon: 472 772 141

Vedoucí DOZP Trmice: Lenka Reichelová
poštovní adresa: Za Humny 580/15, 400 04 Trmice
e-mail: usptrmice@volny.cz
telefon: 475 620 583

Vedoucí DOZP Všebořice: Mgr. Vendula Veselá
poštovní adresa: Pod Vodojemem 312/3, 400 10 Ústí nad Labem
e-mail: usp_vse@volny.cz
webové stránky: <http://www.domovvseborice.cz>
telefon: 472 741 483

Vedoucí Denního stacionáře: Vladimíra Drescherová
poštovní adresa: Čajkovského 1908/82, 400 01 Ústí nad Labem
e-mail: usmev@dozp-ul.cz
telefon: 475 666 621
fax: 475 666 620

Základní údaje o klientech

| Přehled o počtech klientů vyplněno | | DOZP | | PB | | |
|---------------------------------------|--|---------------|------|---------|------|---------|
| | | Identifikátor | | 5666980 | | 8643214 |
| DOZP Trmice | | Počet celkem | Muži | Ženy | Muži | Ženy |
| Kapacita k 31. 12. 2017 | | 31 | 26 | | 5 | |
| Počet klientů k 1. 1. 2017 | | 28 | 16 | 10 | 2 | |
| Přijato | | 2 | 1 | 1 | | |
| Ukončen pobyt | | 2 | 1 | 1 | | |
| Přemístěno | | | | | | |
| Počet klientů 31. 12. 2017 | | 27 | 15 | 10 | 2 | |
| Z toho pobyt celoroční | | 25 | 15 | 10 | | |

| Složení klientů dle krajů k 31. 12. 2017 | | DOZP | | PB | | |
|---|--|--------------|------|------|------|------|
| | | Počet celkem | Muži | Ženy | Muži | Ženy |
| Ústecký kraj | | 27 | 15 | 10 | 2 | |
| | | | | | | |

| Věkové složení klientů | | DOZP | | PB | | |
|----------------------------|--|--------|------|------|------|------|
| | | Celkem | Muži | Ženy | Muži | Ženy |
| 1 - 7 let | | | | | | |
| 7 - 10 let | | | | | | |
| 11 - 15 let | | | | | | |
| 16 - 18 let | | | | | | |
| 19 - 26 let | | | | | | |
| 27 - 64 let | | 22 | 12 | 8 | 2 | |
| 65 - 80 let | | 5 | 3 | 2 | | |
| nad 80 let | | | | | | |
| Průměrný věk | | 52,7 | 53,2 | 53 | 37,6 | |
| Způsobilí k právním úkonům | | | | | | |

| Zdravotní stav klientů | | DOZP | | PB | | |
|------------------------|--|--------|------|------|------|------|
| | | Celkem | Muži | Ženy | Muži | Ženy |
| mobilní | | 20 | 13 | 5 | 2 | |
| částečně mobilní | | | | | | |
| imobilní | | 7 | 2 | 5 | | |

| Přiznání příspěvku na péči k 31. 12. 2017 | | DOZP | | PB | | |
|--|--|---------------|------|------|------|------|
| | | Počet klientů | Muži | Ženy | Muži | Ženy |
| stupeň I. | | 4 | 3 | | 1 | |
| stupeň II. | | 9 | 9 | | | |
| stupeň III. | | 6 | 1 | 5 | | |
| stupeň IV. | | 7 | 2 | 5 | | |

Způsob ubytování klientů k 31. 12. 2017

| | | |
|-----------------------|----|---|
| Počet lůžek na pokoji | 1 | 2 |
| Počet pokojů | 14 | 6 |

Základní údaje o klientech

Přehled o počtech klientů

| | Identifikátor | DOZP | | CHB | | DS | |
|----------------------------|---------------|---------|------|---------|------|---------|------|
| | | 9553549 | | 7734108 | | 1201084 | |
| DOZP Severní Terasa | Počet celkem | Muži | Ženy | Muži | Ženy | Muži | Ženy |
| Kapacita k 31. 12. 2017 | 42 | 24 | | 16 | | 2 | |
| Počet klientů k 1. 1. 2017 | 38 | 4 | 19 | 1 | 12 | 1 | 1 |
| Přijato | 3 | | 1 | 1 | 1 | | |
| Ukončen pobyt | 1 | | 1 | | | | |
| Přemístěno | 2 | | 2 | | | | |
| Počet klientů 31. 12. 2017 | 38 | 4 | 17 | 2 | 13 | 1 | 1 |
| Z toho pobyt celoroční | 38 | 4 | 17 | 2 | 13 | | |

Složení klientů dle krajů

| k 31. 12. 2017 | Počet celkem | DOZP | | CHB | | DS | |
|----------------|--------------|------|------|------|------|------|------|
| | | Muži | Ženy | Muži | Ženy | Muži | Ženy |
| Ústecký kraj | 38 | 4 | 17 | 2 | 13 | 1 | 1 |
| | | | | | | | |

Věkové složení klientů

| | Celkem | DOZP | | CHB | | DS | |
|----------------------------|--------|------|------|------|------|------|------|
| | | Muži | Ženy | Muži | Ženy | Muži | Ženy |
| 1 - 7 let | | | | | | | |
| 7 - 10 let | | | | | | | |
| 11 - 15 let | | | | | | | |
| 16 - 18 let | | | | | | | |
| 19 - 26 let | 3 | 1 | | 1 | | 1 | |
| 27 - 64 let | 34 | 3 | 16 | 1 | 13 | | 1 |
| 65 - 80 let | 1 | | 1 | | | | |
| nad 80 let | | | | | | | |
| Průměrný věk | 45,5 | 30,8 | 49,8 | 34,7 | 47,8 | 23,5 | 29,6 |
| Způsobilí k právním úkonům | | | | | | | |

Zdravotní stav klientů

| | Celkem | DOZP | | CHB | | DS | |
|------------------|--------|------|------|------|------|------|------|
| | | Muži | Ženy | Muži | Ženy | Muži | Ženy |
| mobilní | 28 | 3 | 11 | 2 | 10 | 1 | 1 |
| částečně mobilní | 8 | 1 | 4 | | 3 | | |
| imobilní | 2 | | 2 | | | | |

Přiznání příspěvku na péči

| k 31. 12. 2017 | Počet klientů | DOZP | | CHB | | DS | |
|----------------|---------------|------|------|------|------|------|------|
| | | Muži | Ženy | Muži | Ženy | Muži | Ženy |
| stupeň I. | 7 | | | 2 | 5 | | |
| stupeň II. | 5 | | 2 | | 3 | | |
| stupeň III. | 14 | 3 | 9 | | 1 | | 1 |
| stupeň IV. | 12 | 1 | 6 | | 4 | 1 | |

Způsob ubytování klientů k 31. 12. 2017

| | | | |
|-----------------------|----|----|---|
| Počet lůžek na pokoji | 1 | 2 | 3 |
| Počet pokojů | 16 | 10 | 1 |

Základní údaje o klientech

| Přehled o počtech klientů | | DOZP | | CHB | |
|----------------------------|---------------|---------|------|---------|------|
| | Identifikátor | 5171989 | | 8907909 | |
| DOZP Všebořice | Počet celkem | Muži | Ženy | Muži | Ženy |
| Kapacita k 31. 12. 2017 | 50 | 25 | | 25 | |
| Počet klientů k 1. 1. 2017 | 49 | 13 | 11 | 10 | 15 |
| Přijato | 3 | | | | |
| Ukončen pobyt | 2 | | | | |
| Přemístěno | | | | | |
| Počet klientů 31. 12. 2017 | 50 | 14 | 11 | 11 | 14 |
| Z toho pobyt celoroční | 50 | 14 | 11 | 11 | 14 |

| Složení klientů dle krajů k 31. 12. 2017 | | DOZP | | CHB | |
|---|--------------|------|------|------|------|
| | Počet celkem | Muži | Ženy | Muži | Ženy |
| Ústecký kraj | 48 | 13 | 11 | 9 | 15 |
| Liberecký kraj | 1 | 1 | | | |
| Karlovarský kraj | 1 | | | 1 | |

| Věkové složení klientů | | DOZP | | CHB | |
|----------------------------|--------|------|------|------|------|
| | Celkem | Muži | Ženy | Muži | Ženy |
| 1 - 7 let | | | | | |
| 7 - 10 let | | | | | |
| 11 - 15 let | 4 | 3 | 1 | | |
| 16 - 18 let | 2 | 1 | 1 | | |
| 19 - 26 let | 6 | 1 | 1 | 3 | 1 |
| 27 - 64 let | 35 | 9 | 7 | 7 | 12 |
| 65 - 80 let | 3 | | 1 | | 2 |
| nad 80 let | | | | | |
| Průměrný věk | 37,9 | 30,6 | 38,4 | 33,7 | 49 |
| Způsobilí k právním úkonům | 14 | 1 | 3 | 7 | 3 |

| Zdravotní stav klientů | | DOZP | | CHB | |
|------------------------|--------|------|------|------|------|
| | Celkem | Muži | Ženy | Muži | Ženy |
| mobilní | 48 | 13 | 10 | 11 | 14 |
| částečně mobilní | 2 | 1 | 1 | | |
| imobilní | | | | | |

| Přiznání příspěvku na péči k 31. 12. 2017 | | DOZP | | CHB | |
|--|---------------|------|------|------|------|
| | Počet klientů | Muži | Ženy | Muži | Ženy |
| stupeň I. | 6 | 1 | 2 | 2 | 1 |
| stupeň II. | 31 | 12 | 5 | 7 | 7 |
| stupeň III. | 9 | | 3 | 1 | 5 |
| stupeň IV. | 2 | | 1 | | 1 |

| Způsob ubytování klientů k 31. 12. 2017 | | | | |
|---|----|---|---|--|
| Počet lůžek na pokoji | 1 | 2 | 3 | |
| Počet pokojů | 29 | 9 | 1 | |

Základní údaje o klientech

| Přehled o počtech klientů | | DS | | STD | | |
|----------------------------|--|---------------|---------|------|---------|------|
| | | Identifikátor | 9930089 | | 2550019 | |
| Denní stacionář Úsměv | | Počet celkem | Muži | Ženy | Muži | Ženy |
| Kapacita k 31. 12. 2017 | | 36 | 14 | | 22 | |
| Počet klientů k 1. 1. 2017 | | 14/99 | 7 | 5 | 34 | 65 |
| Přijato | | | | | 9 | |
| Ukončen pobyt | | | | | 7 | 8 |
| Přemístěno | | | | | | |
| Počet klientů 31. 12. 2017 | | 12/93 | 5 | 7 | 36 | 57 |
| Z toho pobyt celoroční | | | | | | |

| Složení klientů dle krajů k 31. 12. 2017 | | DS | | STD | | |
|---|--|--------------|------|------|------|------|
| | | Počet celkem | Muži | Ženy | Muži | Ženy |
| Ústecký kraj | | 12/103 | 7 | 5 | 36 | 57 |

| Věkové složení klientů | | DS | | STD | | |
|----------------------------|--|--------|------|------|------|------|
| | | Celkem | Muži | Ženy | Muži | Ženy |
| do 1 roku | | | | | | |
| 1 - 7 let | | | | | | |
| 7 - 10 let | | | | | | |
| 11 - 15 let | | | | | | |
| 16 - 18 let | | | | | | |
| 19 - 26 let | | 1/9 | | 1 | 7 | 2 |
| 27 - 64 let | | 11/77 | 7 | 4 | 27 | 50 |
| 65 - 80 let | | 0/7 | | | 2 | 5 |
| nad 80 let | | | | | | |
| Průměrný věk | | | 41 | 41 | 42 | 49 |
| Způsobilí k právním úkonům | | | | | | |

| Zdravotní stav klientů | | DS | | STD | | |
|------------------------|--|--------|------|------|------|------|
| | | Celkem | Muži | Ženy | Muži | Ženy |
| mobilní | | 12/73 | 7 | 5 | 30 | 43 |
| částečně mobilní | | 0/10 | | | 3 | 7 |
| imobilní | | 0/10 | | | 3 | 7 |

| Přiznání příspěvku na péči k 31. 12. 2017 | | DS | | STD | | |
|--|--|---------------|------|------|------|------|
| | | Počet klientů | Muži | Ženy | Muži | Ženy |
| stupeň I. | | 1/13 | 1 | | 8 | 5 |
| stupeň II. | | 7/32 | 4 | 3 | 16 | 16 |
| stupeň III. | | 4/36 | 2 | 2 | 9 | 25 |
| stupeň IV. | | /013 | | | 3 | 11 |

Základní personální údaje

Členění zaměstnanců podle věku a pohlaví – stav k 31. 12. 2017 (ve fyzických osobách)

| Věk | Muži | Ženy | Celkem | % |
|---------------|------|------|--------|-------|
| do 20 let | | 1 | 1 | 0,75 |
| 21 - 30 let | | 13 | 13 | 9,77 |
| 31 - 40 let | 4 | 24 | 28 | 21,05 |
| 41 - 50 let | 3 | 37 | 40 | 30,08 |
| 51 - 60 let | 6 | 37 | 43 | 32,33 |
| 61 let a více | 5 | 3 | 8 | 6,02 |
| celkem | 18 | 115 | 133 | 100 |
| % | 13,5 | 86,5 | 100 | |

Členění zaměstnanců podle vzdělání a pohlaví – stav k 31. 12. 2017 (ve fyzických osobách)

| Vzdělání dosažené | muži | ženy | celkem | % |
|--|------|------|--------|------|
| základní | | 11 | 11 | 8,3 |
| střední odborné, výuční list | 3 | 36 | 39 | 29,3 |
| střední odborné | | | 0 | |
| střední odborné, výuční list a maturitou | 1 | 4 | 5 | 3,7 |
| úplně střední odborné vzdělání s maturitou | 11 | 52 | 63 | 47,4 |
| vyšší odborné | | 4 | 4 | 3 |
| vysokoškolské | 3 | 8 | 11 | 8,3 |
| celkem | 18 | 115 | 133 | 100% |

Složení zaměstnanců dle profesí k 31.12.2017 (přepočtený stav)

| Složení zaměstnanců | 2017 |
|----------------------|------|
| THP | 13,5 |
| SZP | 5 |
| NZP | 0 |
| PSP | 86,2 |
| Vychovatelé | 2 |
| Sociální pracovníci | 4 |
| Stravovací provoz | 8,25 |
| Údržba | 3,5 |
| Úklid + praní prádla | 6,5 |

Stav zaměstnanců a průměrná mzda

| | 2017 |
|--|--------|
| Průměrný přepočtený evidenční stav zaměstnanců | 128,95 |
| Průměrná mzda na 1 zaměstnance v Kč | 24 016 |
| Mzdové náklady v tis. Kč (pouze platy) | 36 560 |

Hospodaření organizace

Přehled nákladů (v tis. Kč)

| č.ú. vybrané položky | 2015 | | 2016 | | 2017 | |
|-----------------------------|----------------|-------------------|----------------|-------------------|----------------|-------------------|
| | Hlavní činnost | Doplňková činnost | Hlavní činnost | Doplňková činnost | Hlavní činnost | Doplňková činnost |
| 501 Materiál | 5 194 | | 5 360 | | 5 364 | |
| 502 Energie | 2 386 | | 2 249 | | 1 987 | |
| 511 Opravy a udržování | 3 577 | | 2 303 | | 704 | |
| 512 Cestovné | 57 | | 58 | | 75 | |
| 513 Náklady na reprezentaci | 24 | | 12 | | 18 | |
| 518 Služby | 3 438 | | 3 315 | | 3 490 | |
| 521 Mzdové náklady | 30 114 | | 31 546 | | 36 876 | |
| 524-528 Zákonné a soc. poj. | 10 462 | | 11 087 | | 12 855 | |
| Příděly do FKSP | 296 | | 471 | | 734 | |
| 549 Ostatní náklady | 176 | | 190 | | 193 | |
| 551 Odpisy | 1 282 | | 1 417 | | 1 433 | |
| 558 Náklady DDHM | 884 | | 938 | | 856 | |
| Náklady celkem | 57 991 | | 59 033 | | 64 895 | |

Přehled výnosů (v tis. Kč)

| | 2015 | | 2016 | | 2017 | |
|---|----------------|-------------------|----------------|-------------------|----------------|-------------------|
| | Hlavní činnost | Doplňková činnost | Hlavní činnost | Doplňková činnost | Hlavní činnost | Doplňková činnost |
| Tržby celkem (ú.601-604) z toho: | 19 123 | | 19 925 | | 20 262 | |
| -tržby za vlastní výrobky | 0 | | 0 | | 0 | |
| -tržby z prodeje služeb | 18 363 | | 19 155 | | 19 520 | |
| - tržby za prodané zboží | 0 | | 0 | | 0 | |
| 648 Zúčtování fondů | 418 | | 333 | | 19 | |
| Příspěvek zřizovatele na provoz – závazný ukazatel. | 20 052 | | 19 006 | | 23 073 | |
| Dotace MPSV | 14 834 | | 18 648 | | 20 882 | |
| Dotace Úřad práce, IOP LZZ | 2 347 | | 0 | | 0 | |
| Ostatní výnosy | 1 342 | | 1 329 | | 728 | |
| Výnosy celkem | 58 116 | | 59 232 | | 65 068 | |

| Hospodářský výsledek | 2015 | | 2016 | | 2017 | |
|----------------------|----------------|-------------------|----------------|-------------------|----------------|-------------------|
| | Hlavní činnost | Doplňková činnost | Hlavní činnost | Doplňková činnost | Hlavní činnost | Doplňková činnost |
| | 124 | | 199 | | 173 | |

Náklady na 1 místo (lůžko) = 482 tis. Kč (bez ambulantních služeb – domovy pro osoby se zdravotním postižením a chráněné bydlení)

Náklady na 1 místo = 197 tis. Kč (ambulantní a terénní služby – denní stacionář, sociálně-terapeutická dílna, podpora samostatného bydlení)

(kalkulační vzorec nákladů na jedno místo – lůžko = $\frac{\text{celkové neinvestiční náklady}}{\text{celková kapacita}}$)

Přehled provedených oprav a údržby a zdroje financování

| Název Akce | v tis. Kč | Zdroj financování |
|---|-----------|-------------------|
| Oprava jídelny a garáže, Pod Vodojemem 312c, Všebořice | 150 | Ústecký kraj |
| Oprava stropu sklepa a zpev. Plochy, Čajkovského 1908, Ústí nad Labem | 74 | Ústecký kraj |
| Malování, Gorkého 889, Trmice | 62 | Ústecký kraj |
| Oprava elektroinstalace, Čajkovského 1908, Ústí nad Labem | 38 | Ústecký kraj |
| Omytí prosklených částí, výškové práce, Vrchlického 1242/19 | 33 | Ústecký kraj |
| Oprava sprchového koutu, Za Humny 580, Trmice | 27 | Ústecký kraj |
| Výměna podlah domácnost 2, Pod Vodojemem Všebořice | 23 | Ústecký kraj |
| Výměna koberce, Čajkovského 1908, Ústí nad Labem | 24 | Ústecký kraj |
| Revizní závady, oprava hromosvodů, Čajkovského 1908, Ústí n/Labem | 21 | Ústecký kraj |
| Oprava střešních vpustí, Svojsíkova 2753 | 16 | Ústecký kraj |
| Oprava rozvodů kabeláže, Za Humny 580, Trmice | 17 | Ústecký kraj |
| Výměna podlah domácnost 2, Pod Vodojemem Všebořice | 17 | Ústecký kraj |
| Oprava televizní antény, Vrchlického 1242/19 | 11 | Ústecký kraj |
| Oprava odpadu koupelny, Za Humny 580, Trmice | 9 | Ústecký kraj |
| Výměna dveří ke sprch. Koutu, Za Humny 580, Trmice | 5 | Ústecký kraj |

* organizace, zřizovatel, dotace

Přehled veřejných zakázek

| Dodavatel | Název akce -věc | Charakter akce * | tis. Kč | Ev. číslo |
|--|--|------------------|---------|----------------|
| Lemer s.r.o., Tisá 409, 403 36 Tisá, IČ: 47284587 | Nákup zahradní sekačky | dodávka | 104 | VZ - 256/2017 |
| ADaKa s.r.o. se sídlem Veleslavínova 10, 400 11 Ústí nad Labem | Audit účetnictví a dotace na sociální služby | služba | 79 | VZ - 258/2017 |
| Jan Matys, Ořechová 2845/11. Ústí nad Labem, IČ: 47314389 | Stavební práce DOZP Všebořice-oprava jídelny a garáže | Stavební práce | 151 | VZ - 255/2017 |
| Karel Hábl, požární servis, Malečov 14; 403 27 Ústí nad Labem, IČ: 69899312 | Revize požárně bezpečnostních zařízení (smlouva na neurčitou dobu) | služba | 64 | VZ - 314/2017 |
| Sodexo Pass Česká republika a.s. Radlická 2, Praha 5 – Smíchov, 150 00; IČ: 61860476 | Nákup poukázek Fokus Pass | dodávka | 72 | VZ - 524/2017 |
| Miroslav Cibřík CK STAVBA, Hrbovická 77/25, 400 01 Ústí nad Labem; IČ: 40161876 | Oprava stropu sklepu a zpevněné plochy | Stavební práce | 87 | VZ - 939/2017 |
| Tomáš Kolovecký, Bohemia Bau s.r.o., Americká 362/11, Praha 2, IČ: 02296934 | Malování objektů Gorkého – DOZP Trmice | oprava | 62 | VZ - 958/2017 |
| Sodexo Pass Česká republika a.s. Radlická 2, Praha 5 – Smíchov, 150 00; IČ: 61860476 | Nákup poukázek Fokus Pass | dodávka | 226 | VZ - 1028/2017 |
| Milan Limberský LIMBA, Stará 62, 400 01 Ústí nad Labem IČ : 42436800 | Obměna kancelářské a výpočetní techniky | dodávka | 207 | VZ - 1052/2017 |
| PO-SO SOUKUP Pavel, Maková 36, 400 11 Ústí nad Labem, IČ: 627 54 530 | Požární ochrana a BOZP pro rok 2018 | služba | 84 | VZ – 1053/2017 |
| VINT s.r.o. , Benešovo nám. 617/14, 415 01 Teplice, IČ : 25044656 | Nákup nábytku | dodávka | 142 | VZ – 1054/2017 |

* oprava, investiční akce

Finanční fondy

Rezervní fond - tvorba a čerpání

v tis. Kč

| | |
|--|------------|
| Krytý zůstatek k 31. 12. 2016 | 290 |
| z toho sponzorské dary | 166 |
| Výsledek hospodaření za r. 2015 | 124 |
| Příděl ze zlepšeného výsledku hospodaření za r. 2016 | 199 |
| Jiné zdroje (sponzor. dary) za r. 2017 | |
| Tvorba celkem | 499 |
| Čerpání celkem | 19 |
| Zdroje celkem k 31. 12. 2017 | 480 |

Investiční fond - tvorba a čerpání

v tis. Kč

| | |
|--|--------------|
| Krytý zůstatek k 31. 12. 2016 | 65 |
| z toho sponzorské dary | 0 |
| Odpisy | 988 |
| Jiné zdroje (sponzor. dary) za r. 2017 | |
| Nákup zahradní sekačky | 104 |
| Odvod zřizovateli | 569 |
| Tvorba celkem | 1 053 |
| Čerpání celkem | 673 |
| Zdroje celkem k 31. 12. 2017 | 380 |

Fond odměn - tvorba a čerpání

v tis. Kč

| | |
|----------------------------|----------|
| Zůstatek k 31. 12. 2017 | 0 |
| Převod z HV z r. 2017 | 0 |
| Čerpání | 0 |
| Stav k 31. 12. 2017 | 0 |

Přehled přijatých sponzorských darů

| | 2017 | |
|---------------|-------|-----------|
| | počet | v tis. Kč |
| Věcné dary | 1 | 11 |
| Finanční dary | 1 | 10 |

Finanční plán na rok 2018

v tis. Kč

| Náklady | Skutečnost | | UFP roku 2017 | | | Skutečnost k 31. 12. 2017 za HČ a DČ | FP na rok 2018 | | |
|---|---------------|---------------|---------------|---------------|----|--|----------------|---------------|----|
| | r. 2015 | r. 2016 | Celkem | HČ | DČ | | Celkem | HČ | DČ |
| 501 - Spotřeba materiálu | 51 194 | 5 360 | 5 364 | 5 364 | | 5 364 | 5 207 | 5 207 | |
| 502 - Spotřeba energie | 2 142 | 2 006 | 2 160 | 2 160 | | 1 987 | 2 344 | 2 344 | |
| z toho: teplo | 1 021 | 802 | 998 | 998 | | 825 | 876 | 876 | |
| elektrická energie | 812 | 867 | 802 | 802 | | 802 | 1 031 | 1 031 | |
| plyn | 309 | 338 | 360 | 360 | | 360 | 543 | 543 | |
| 503 - Spotřeba jiných neskladovatelných dodávek - voda | 245 | 243 | 253 | 253 | | 253 | 257 | 257 | |
| 511 - Opravy a udržování | 3 577 | 2 303 | 704 | 704 | | 704 | 2 077 | 2 077 | |
| z toho: stavební | 3 446 | 2 118 | 561 | 561 | | 561 | 1 852 | 1 852 | |
| přístrojů a zařízení | 131 | 185 | 143 | 143 | | 143 | 225 | 225 | |
| 512 - Cestovné | 57 | 58 | 75 | 75 | | 75 | 69 | 69 | |
| 513 - Náklady na reprezentaci | 24 | 12 | 18 | 18 | | 18 | 17 | 17 | |
| 518 - Ostatní služby | 3 438 | 3 315 | 3 490 | 3 490 | | 3 490 | 3 427 | 3 427 | |
| z toho: služby spojů | 298 | 251 | 299 | 299 | | 228 | 279 | 279 | |
| - telefon + internet | 280 | 233 | 278 | 278 | | 214 | 258 | 258 | |
| - poštovné | 18 | 18 | 21 | 21 | | 18 | 21 | 21 | |
| nájemné | 1 662 | 1 673 | 1 765 | 1 765 | | 1 759 | 1 735 | 1 735 | |
| 521 - Mzdové náklady | 30 115 | 31 546 | 36 876 | 36 876 | | 36 876 | 43 222 | 43 222 | |
| 524 - Záonné sociální pojištění | 10 105 | 10 653 | 12 459 | 12 459 | | 12 459 | 14 593 | 14 593 | |
| 525 - Ostatní sociální pojištění | 125 | 130 | 142 | 142 | | 142 | 180 | 180 | |
| 527 - Záonné sociální náklady | 529 | 775 | 988 | 988 | | 988 | 1 226 | 1 226 | |
| 531 - Daň silniční | 0 | 0 | 0 | 0 | | 0 | 0 | 0 | |
| 532 - Daň z nemovitostí | 0 | 0 | 0 | 0 | | 0 | 0 | 0 | |
| 538 - Ostatní daně a poplatky | 8 | 11 | 6 | 6 | | 6 | 11 | 11 | |
| 541 - Smluvní pokuty a úroky z prodlení | 0 | 0 | 0 | 0 | | 0 | 0 | 0 | |
| 542 - Ostatní pokuty | 0 | 1 | 0 | 0 | | 0 | 0 | 0 | |

| Náklady | Skutečnost | | UFP roku 2017 | | | Skutečnost k 31. 12. 2017 za HČ a DČ | FP na rok 2018 | | |
|--|---------------|---------------|---------------|---------------|----|--|----------------|---------------|----|
| | r. 2015 | r. 2016 | Celkem | HČ | DČ | | Celkem | HČ | DČ |
| 544 - Úroky | 0 | 0 | 0 | 0 | | 0 | 0 | 0 | |
| 546 - Dary | 0 | 0 | 0 | 0 | | 0 | 0 | 0 | |
| 548 - Manka a škody | 0 | 0 | 0 | 0 | | 0 | 0 | 0 | |
| 549 - Jiné ostatní náklady | 176 | 190 | 193 | 193 | | 193 | 196 | 196 | |
| 549 001 Pojištění | 176 | 190 | 193 | 193 | | 193 | 196 | 196 | |
| 551 - Odpisy dlouh. nehmotného a hm. majetku | 1 282 | 1 417 | 1 428 | 1 428 | | 1 433 | 1 424 | 1 424 | |
| 552 - Zůstatková cena prodaného DNM a HM | 0 | 0 | 0 | 0 | | 0 | 0 | 0 | |
| 554 - Prodaný materiál | 0 | 0 | 0 | 0 | | 0 | 0 | 0 | |
| 556 - Tvorba opravných položek | 94 | 77 | 48 | 48 | | 48 | 58 | 58 | |
| 557 - Náklady z vyřazených pohledávek | 0 | 0 | 0 | 0 | | 0 | 0 | 0 | |
| 558 - Náklady z drobného DHM, DNM | 884 | 938 | 856 | 856 | | 856 | 444 | 444 | |
| 591 - Daň z příjmu | 0 | 0 | 0 | 0 | | 0 | 0 | 0 | |
| 595 - Dodatkové odvody daně z příjmů | 0 | 0 | 0 | 0 | | 0 | 0 | 0 | |
| Náklady celkem | 57 992 | 59 033 | 65 068 | 65 068 | | 64 895 | 74 752 | 74 752 | |

| Výnosy | Skutečnost | | UFP roku 2017 | | | Skutečnost k 31. 12. 2017 HČ a DČ | FP na rok 2017 | | |
|---|---------------|---------------|---------------|---------------|----|---|----------------|---------------|----|
| | r. 2015 | r. 2016 | Celkem | HČ | DČ | | Celkem | HČ | DČ |
| 601 - Tržby za vlastní výrobky | 0 | | 0 | 0 | | 0 | 0 | 0 | |
| 602 - Tržby z prodeje služeb | 19 123 | 19 925 | 20 262 | 20 262 | | 20 262 | 20 481 | 20 481 | |
| 604 - Tržby za prodané zboží | 0 | 0 | 0 | 0 | | 0 | 0 | 0 | |
| 613 - Změna stavu zásob výrobků | 0 | 0 | 0 | 0 | | 0 | 0 | 0 | |
| 621 - Aktivace materiálu a zboží | 0 | 0 | 0 | 0 | | 0 | 0 | 0 | |
| 641, 642 - Pokuty, úroky z prod. a penále | 0 | 0 | 0 | 0 | | 0 | 0 | 0 | |
| 644 - Úroky | 0 | 0 | 0 | 0 | | 0 | 0 | 0 | |
| 648 - Zúčtování fondů | 418 | 333 | 19 | 19 | | 19 | 48 | 48 | |
| z toho použití: RF | 259 | 333 | 19 | 19 | | 19 | 48 | 48 | |
| IF (pouze na opravy) | 159 | 0 | 0 | 0 | | 0 | 0 | 0 | |
| Fond oběžných aktiv | 0 | 0 | 0 | 0 | | 0 | 0 | 0 | |
| 649 - Jiné ostatní výnosy | 90 | 120 | 104 | 104 | | 104 | 77 | 77 | |
| 651 - Tržby z prodeje DNM a HM | 0 | 0 | 0 | 0 | | 0 | 0 | 0 | |
| 654 - Tržby z prodeje materiálu | 0 | 0 | 0 | 0 | | 0 | 0 | 0 | |
| 672 - Celkem příspěvky a dotace na provoz | 38 485 | 38 953 | 44 683 | 44 683 | | 44 683 | 54 463 | 54 463 | |
| z toho: příspěvek na provoz | 20 052 | 19 006 | 23 073 | 23 073 | | 23 073 | 24 549 | 24 549 | |
| dotace MPSV | 14 834 | 18 648 | 20 882 | 20 882 | | 20 882 | 27 999 | 27 999 | |
| ostatní | 4 049 | 1 199 | 445 | 445 | | 445 | 445 | 445 | |
| Výnosy celkem | 58 116 | 59 232 | 65 068 | 65 068 | | 65 068 | 74 752 | 74 752 | |

| <i>Doplňkové údaje:</i> | <i>r. 2015</i> | <i>r. 2016</i> | <i>r. 2017</i> | <i>r. 2018</i> |
|--|----------------|----------------|----------------|----------------|
| <i>Přepočtený počet zaměstnanců**</i> | <i>127</i> | <i>129</i> | <i>128,95</i> | <i>130,25</i> |
| <i>Průměrný plat (mzda) měsíčně v Kč</i> | <i>18 293</i> | <i>19 727</i> | <i>24 016</i> | <i>23 533</i> |
| <i>Počet klientů***</i> | <i>159</i> | <i>159</i> | <i>159</i> | <i>159</i> |

** průměrný evidenční počet zaměstnanců, přepočtený na plně zaměstnané

*** netýká se odboru dopravy a silničního hospodářství. PO odboru kultury změní předtisk na počet návštěvníků, počet výpůjček apod., podle druhu organizace.

Vysvětlivky : FP - finanční plán, UFP - upravený finanční plán, HČ - hlavní činnost, DČ - doplňková činnost