



VÝROČNÍ ZPRÁVA O ČINNOSTI A HOSPODAŘENÍ ZA ROK 2023

Název zpracovatele: Domovy pro osoby se zdravotním postižením
Ústí nad Labem, příspěvková organizace

Adresa: Čajkovského 1908/82, 400 01 Ústí nad Labem

Identifikační číslo: 75149541

Telefon: +420 475 666 610

e-mail: dozp@dozp-ul.cz

web: www.dozp-ul.cz

Obsah

- I. Sídlo organizace
- II. Vznik a postavení organizace
- III. Zaměření a činnost organizace, služby
- IV. Stavebně technické uspořádání, outsourcing
- V. Základní údaje o klientech
- VI. Organizační struktura a zaměstnanci
- VII. Základní personální údaje a vzdělávání zaměstnanců
- VIII. Hospodaření organizace
- IX. Finanční plán na rok 2024
- X. Vedení organizace, kontakty

Přílohy:

1. **Základní údaje o klientech**
 - přehled o počtech klientů
 - složení klientů dle krajů
 - věkové složení klientů
 - zdravotní stav klientů
 - přiznání příspěvku na péči
 - způsob ubytování klientů
2. **Základní personální údaje**
 - členění zaměstnanců podle věku a pohlaví
 - členění zaměstnanců podle vzdělání a pohlaví
 - složení zaměstnanců dle profesí
 - stav zaměstnanců a průměrná mzda
3. **Hospodaření organizace**
 - přehled nákladů, výnosů, hospodářský výsledek a náklady na jedno lůžko
 - přehled provedených oprav a údržby, zdroje financování
 - přehled veřejných zakázek
 - finanční fondy, sponzorské dary
4. **Finanční plán na rok 2024**

I. Sídlo organizace

Název: **Domovy pro osoby se zdravotním postižením Ústí nad Labem,
příspěvková organizace**
Sídlo: **Čajkovského 1908/82, 400 01 Ústí nad Labem**
IČ: **751 49 541**
DIČ: **CZ75149541 (nejsme plátcí DPH)**

II. Vznik a postavení organizace

Organizace pod současným názvem existuje již **patnáctým** rokem - zřízena byla Usnesením zastupitelstva Ústeckého kraje číslo 147/27Z/2008 ze dne 3. 9. 2008. Ke dni **1. 1. 2009** převzala poskytování sociálních služeb příspěvkových organizací, jejichž zřizovatelem bylo Statutární město Ústí nad Labem - *Denního stacionáře Úsměv, Domova pro osoby se zdravotním postižením Hliňany, Domova pro osoby se zdravotním postižením Severní Terasa, Domova pro osoby se zdravotním postižením Trmice a Domova pro osoby se zdravotním postižením Všebořice.*

Organizace je samostatnou účetní jednotkou s vlastními účty, finančním plánem a hospodařením. Organizace hospodáří s příjmy za poskytování sociálních služeb, dotací z rozpočtu MPSV na poskytování sociálních služeb Ústeckým krajem, příspěvkem zřizovatele na provoz a dalšími prostředky (od zdravotních pojišťoven, granty, projekty evropských fondů poskytované z veřejných rozpočtů). Organizace je povinna vést účetnictví v rozsahu stanoveném zákonem.

Organizace vystupuje v právních vztazích svým jménem, při plnění úkolů se řídí obecně závaznými předpisy a pokyny zřizovatele.

Statutárním orgánem je ředitelka, která jedná jménem organizace, je jmenována Radou Ústeckého kraje.

III. Zaměření a činnost organizace

1. Stručný přehled hlavních činností organizace

Hlavním účelem organizace, pro který byla příspěvková organizace zřízena, je poskytování sociálních služeb jako činnost a soubor činností podle zákona č.108/2006 Sb., o sociálních službách, v platném znění, zajišťujících pomoc a podporu osobám za účelem sociálního začlenění nebo prevence sociálního vyloučení.

Předmět činnosti příspěvkové organizace je:

- poskytování sociálních služeb, jejíž rozsah je vymezen v Rozhodnutí o registraci poskytovatele sociálních služeb dle zákona č.108/2006 o sociálních službách, v platném znění;
- definici poslání, cílů a okruh osob, kterým je sociální služba určena, schvaluje zřizovatel;
- provádění dalších činností v sociálních službách:
 - výkon ekonomické, provozní, technické, investiční a administrativní činnosti v rozsahu potřebném pro naplňování svého hlavního účelu a předmětu činnosti.

2. Poskytované služby

Poskytování sociálních služeb je v souladu se zákonem č. 108/2006 Sb., o sociálních službách, v platném znění a vyhlášky MPSV č. 505/2006 Sb., kterou se provádí některá ustanovení zákona o sociálních službách.

V letech 2010 až 2014 proběhla transformace Domova pro osoby se zdravotním postižením Hliňany, poskytování sociálních služeb DOZP Hliňany bylo k 31. 12. 2014 ukončeno a klientky se přestěhovaly do nových služeb:

- vznik služby chráněné bydlení v Teplicích pro 12 klientů a její začlenění do střediska DOZP Všebořice
- 12 klientů z DOZP Hliňany začleněno do služby chráněné bydlení na středisku Severní Terasa (služba poskytována v pronajatých prostorech od společnosti Helias, o. p. s.)
- vznik dvou domácností se zvýšenou mírou podpory pro 12 klientů a jejich začlenění do střediska DOZP Trmice

Zařazení DOZP Hliňany do projektu transformace nastartovalo změny i ve všech dalších zařízeních tzv. **deinstitucionalizaci**.

Ve všech stávajících domovech došlo k vnitřním úpravám a z „oddělení“ se staly domácnosti, kde žije 5 – 9 klientů a pracuje tu stálý tým zaměstnanců. Klienti žijí ve svých domácnostech, které se podobají běžným – klienti zde bydlí v jedno až dvoulůžkových pokojích, mají zde svůj obývací pokoj, vybavenou kuchyň i sociální zařízení. Každá domácnost je tak samostatná a funguje tak, jako běžná domácnost v majoritní společnosti – klienti si za pomoci pracovníků na svých domácnostech uklízejí, perou si, připravují si některá jídla včetně nákupu potravin. Klientům je poskytována taková podpora a péče, aby mohli žít, pokud to vzhledem ke zdravotnímu postižení bude možné, co nejběžnějším způsobem života – a teprve v případě, že to

jejich zdravotní stav nedovolí, je tu pomoc organizace, která nezbytné služby zajistí (zajištění stravování, praní prádla, úklid, doprovody...) tak, aby vždy byly individuálně cílené na klienta. Služby nejsou, kromě stravování, poskytovány centrálně.

Za ostatními aktivitami či službami klienti, pokud jim jejich zdravotní stav dovolí, odcházejí mimo svou domácnost (škola, terapeutické dílny, zaměstnání, nákupy, kultura, sport, úřady, lékaři), sami si určují, co a kdy budou dělat, které služby a u kterého poskytovatele využijí, co budou dělat ve svém volném čase.

Organizace mění nejen prostředí, ale zároveň se důsledně snaží odstranit ústavní způsob poskytování služeb.

Jakými změnami naše služby v rámci transformace a deinstitucionalizace prošly?

Rok 2018

- dětská domácnost (pro 5 dětí) je poskytována mimo hlavní budovu DOZP Všebořice – v rodinném domě v ulici Štursova, Ústí n. L.

Rok 2019

- sloučení služby denní stacionář Úsměv a denní stacionář Severní Terasa – služba poskytována ve středisku DOZP Severní Terasa – ID 1201084

Rok 2020

- služba chráněné bydlení Teplice poskytovaná pod střediskem DOZP Všebořice se stává samostatným střediskem – Chráněné bydlení Teplice – ID 2547969
- služba CHB Všebořice má nové místo poskytování – rodinný dům v ulici Štursova, Ústí n. L. pro 5 klientů
- u DOZP Všebořice vznikla další dětská domácnost pro 5 dětí s poruchami chování

Rok 2022

- druhá dětská domácnost (pro 5 dětí) je poskytována také mimo hlavní budovu DOZP Všebořice – v rodinném domě v ulici Bratří Čapků, Ústí n. L.
- opuštění pronajatých prostor ve společnosti Helias, o. p. s. (klienti se přestěhovali do stávajících služeb)
- služba CHB Teplice se rozrostla o další místo poskytování služby pro 11 klientů – o nové byty na adrese Mikoláše Alše, Teplice

Jaké služby poskytujeme a pro kolik osob?

V organizaci poskytujeme služby **ambulantní, terénní i pobytové**. Organizace je členěna na tyto domovy (střediska) a v nich poskytuje tyto sociální služby:

<i>Domov (středisko)</i>	<i>Poskytovaná sociální služba</i>
Domov pro osoby se zdravotním postižením Severní Terasa	§ 48 Domovy pro osoby se zdravotním postižením („DOZP“) – ID 9553549 § 46 Denní stacionáře („DS“) – ID 1201084 § 51 Chráněné bydlení („CHB“) – ID 7734108
Domov pro osoby se zdravotním postižením Trmice	§ 48 Domovy pro osoby se zdravotním postižením – ID 5666980 § 43 Podpora sam. bydlení („PB“) – ID 8643214
Domov pro osoby se zdravotním postižením Všebořice	§ 48 Domovy pro osoby se zdravotním postižením – ID 5171989 § 51 Chráněné bydlení – ID 8907909
Chráněné bydlení Teplice	§ 51 Chráněné bydlení - 2547969
Sociálně terapeutická dílna Úsměv	§ 67 Sociálně terapeutické dílny („STD“) – ID 2550019

Sociální služba	Počet míst k 31. 12. 2023
domov pro osoby se zdravotním postižením	73
chráněné bydlení	48
denní stacionář	13
sociálně terapeutická dílna	22
podpora samostatného bydlení	3
DOZP Ústí nad Labem	159

Kolik domácností, adres a pracovišť vlastně máme...

Počet domácností	27
Počet adres, na kterých jsou služby poskytovány	18
Počet STD pracovišť	9

...a kde všude nás najdete?

	Sociální služba	Adresa	Počet domácností	Počet klientů
1	DOZP Severní Terasa	Svojsíkova, Ústí n/L	3	24
2	DOZP Trmice	Za Humny, Trmice	2	12
3		Gorkého, Trmice	2	12
4	DOZP Všebořice	Pod Vodojemem, Ústí n/L	3	15
5		Štursova, Ústí n/L	1	5
6		Bratří Čapků, Ústí n/L	1	5
7	CHB - Severní Terasa	Gagarinova, Ústí n/L	1	1
8		Pincova, Ústí n/L	1	3
9		SNP, Ústí n/L	1	1
10		Ořechová, Ústí n. L.	1	2
11	CHB – Všebořice	Všebořická, Ústí n/L	1	3
12		Plynárenská, Ústí n/L	1	3
13		Palachova, Ústí n/L	1	2
14		Hornické domy, Ústí n/L	1	2
15		Štursova, Ústí n/L	1	5
16		Všebořická, Ústí n/L	1	3
17	CHB Teplice	Vrchlického, Teplice	2	12
18		Mikoláše Alše, Teplice	3	11
1	Sociálně terapeutická dílna (pracoviště)	Čajkovského, Ústí n/L	3	7
2		Všebořická, Ústí n/L	2	5
3		Vrchlického, Teplice	2	5
4		Masarykova, Ústí n/L	2	5
	Denní stacionář	Svojsíkova, Ústí n/L		13
	Podpora samostatného bydlení			3

Jak se u nás bydlí?

Sociální služba	Pokoje	
	Jednolůžkový	dvoulůžkový
DOZP Severní Terasa	12	6
DOZP Trmice	14	5
DOZP Všebořice	17	4
CHB Severní Terasa	3	2
CHB Všebořice	10	4
CHB Teplice	23	-
Celkem	79	21

Všechny domácnosti a pokoje klientů jsou vybaveny moderním nábytkem a zařízením, které odpovídá individuálním potřebám klientů. Naprostou samozřejmostí je možnost vybavení pokojů vlastním nábytkem – zařízením. Tuto možnost klienti rádi a často využívají.

Kde, kolik a jakých pracovníků v našich službách poskytuje asistenci?

Služba	Počet domácností		Klientů (kapacita)	Zaměstnanci přímé péče			Podpora 24 hodin
	Individuální	Skupinové		PSS + soc.pr	Pedagog	Zdrav. sestra	
STD			22	8,5	1		
DS Severní Terasa			13	3,3			
DOZP Severní Terasa		3	24	17,3		2	ano
CHB Severní Terasa	4		7	3,4			
DOZP Trmice		4	24	17,85		1	ano
PB Trmice			3	1,15			
DOZP Všebořice		3	15	12,3		1	ano
DOZP – děti		2	10	10,3	3		ano
CHB Všebořice	5	1	18	8,4			
CHB Teplice		5	23	18			ano*
Celkem	9	18	159	100,5	4	4	

Základní organizační jednotkou DOZP Ústí nad Labem je individuální a skupinová domácnost.

* po transformaci DOZP Hliňany byl předpoklad, že po přechodu klientů do služby chráněné bydlení po určitou nutnou dobu bude zajištěna 24 hodinová podpora.

A tak se nám žije v našich službách...

DOMOV PRO OSOBY SE ZDRAVOTNÍM POSTIŽENÍM TRMICE



Služba Domov pro osoby se zdravotním postižením

Pobytová služba je poskytována na dvou adresách (Za Humny 580 a Gorkého 889 v Trmicích), ve čtyřech samostatných domácnostech, na kterých jsou jedno a dvoulůžkové pokoje. Zařízení v Gorkého ulici je bezbariérové a určené pro klienty s vyšší mírou podpory. Všechny pokoje jsou zde jednolůžkové. Mimo dovozu obědů nejsou žádné ze služeb zajišťovány centrálně. Klienti se podílí na celé řadě činností, od přípravy stravy, přes nákup surovin až po praní svého osobního prádla. Pracovníky je vždy upřednostňován individuální přístup ke klientovi, který vychází z jeho schopností, dovedností a zdravotního stavu. Klienti jsou podporováni v samostatnosti, orientaci v běžné realitě a jsou maximálně zapojeni do rozhodování o sobě samých.

Druh služby: pobytová – domov pro osoby se zdravotním postižením

Identifikátor: 5666980

Místo poskytování: DOZP Trmice, Za Humny 580/15,
Gorkého 889/14,
Trmice 400 04

Kapacita: 24 lůžek

Za Humny 580

S koncem covidové epidemie se náš život opět vrátil k tomu, co máme rádi a co nám jde. Po rozvolnění situace opět naši klienti začali pravidelně navštěvovat terapeutické dílny, dojíždět do zaměstnání a na vzdělávání. Každý tak má vyplněný čas a věnuje se tomu, co ho zajímá. Klientky, které se k nám v poslední době přistěhovaly, vnesly do celé služby jiný rozměr, výborně se sžily s prostředím a doplnily mužské osazenstvo. Chlapi se stali vřelejšími a pozornějšími.

Objekt jako takový nedoznal výraznějších změn, snad jen kromě vymalování některých prostor a výměny veškerého osvětlení za úsporné a zdravotně nezávadné.

Klienti měli možnost si vybrat z celé řady aktivit a dovolených podle svého zájmu a finančních možností. Díky novému kolegovi si oblíbili akce a představení Činoherního studia, viděli celou řadu výstav a měli možnost vyrazit na dvoudenní plavbu z Ústí do Děčína na raftech. V létě se uskutečnila i celá řada jednodenních výletů za krásami naší vlasti. Po třech letech se nám konečně opět podařilo zorganizovat Valentýnský bál v sále restaurace U Kastnerů, kterého se zúčastnilo přes sto klientů se svými doprovody. Ze sportovních akcí jsme se zúčastnili turnajů v bocce, bowlingu a badmintonu. Byli jsme na sportovních hrách v Tuchořicích a v Tloskově. Všichni klienti měli možnost vyrazit na dovolenou a nabídka byla opravdu široká. Od Lanzarotte, Doks, Starých Splavů až po oblíbené Prachovské skály. Vánoční večeri jsme měli opět v naší „domovské“ restauraci Praha na Střekově.

Po letních prázdninách tři naši klienti začali opět samostatně dojíždět do jedné z teplických škol na dvouleté vzdělávání, zprostředkované Euroinstitutem, praktickou školou a odborným učilištěm z Panenského Týnce. Výuka probíhá dvakrát týdně a třetí vyučovací den je věnovaný praktickým činnostem. Jedná se o obor Provozní služby, kde kromě výuky základních předmětů je velká část vzdělávání věnována praktickým dovednostem, jako je úklid, vaření, šití a dalším psychomotorickým činnostem.



Na obou domácnostech klienti žijí způsobem, který je blízký svým pojetím režimu vrstevníků, žijících mimo DOZP. Během dopoledne je většina klientů každý den v zaměstnání nebo v rehabilitačních dílnách (někteří pracují i odpoledne) a volný čas tráví na svých pokojích u rádia a televize, na vycházkách a nákupech, návštěvou kulturních nebo sportovních akcí, vzděláváním nebo přípravou stravy k večeři a snídani. Pracovníci kladou důraz na samostatné rozhodování o věcech, které se každého z nich týkají. Od vybavení pokojů, přes náplně dne až po jídla, která si budou vařit a věci, které by si rádi pořídili. O svých problémech mají klienti možnost pohovořit na pravidelných schůzkách s vedením organizace, ze kterých je vyhotoven zápis a seznámeni všichni pracovníci organizace.



Gorkého 889

Na domácnostech klientů v Gorkého ulici se žije život tak, jako v kterékoli jiné běžné domácnosti. Klienti se podílejí na všech činnostech chodu domácnosti, na přípravě jídelníčku, nebo se přímo podílejí na vaření jídel. Každý z klientů si dle svých možností uklízí svůj pokoj. V terapeutické dílně, která je součástí domácností tráví někteří klienti volný čas činnostmi zaměřenými hlavně na rozvíjení jemné motoriky rukou. Většina klientů je dopravována do terapeutických dílen do Všebořic, Teplic, na Bukov nebo do Vaňova, kde se podle svých schopností zapojují do jednotlivých tvůrčích aktivit.

Mužští klienti rádi navštěvují různá sportovní utkání ať už ve fotbale, basketu nebo hokeji. Do těchto aktivit jsme zapojili i našeho dobrovolníka Vaška. Ženy raději jezdí za nákupy a posezením v kavárně do Ústí nad Labem nebo trmického Globusu. Zúčastnili jsme se sportovních her v Tuchořicích, v Tloskově a byli jsme na krásném výletě v Kutné Hoře. V letních měsících se podnikají různé kratší výlety podle sil jednotlivých klientů, anebo je možné díky dispozici domu jen posedět v jeho okolí venku na lavičkách.

Výběr z kulturních, společenských a sportovních akcí v roce 2023:

- pravidelné návštěvy Muzea Ústí nad Labem a Činoherního studia
- návštěvy kin Premiere cinemas a Cinema city
- výlety do Českého Středohoří
- dovolené v Itálii, Lanzarotte, Doksy, Staré Splavy, Prachov
- sportovní hry v Tloskově a Tuchořicích
- návštěvy basketbalových utkání Slunety s dobrovolníkem
- akce Českého hnutí speciálních olympiád v Jihlavě, Zlíně, Praze a Dvoře Králové

Na naší facebookové stránce Domy, kde se dobře žije, pravidelně zveřejňujeme informace a fotografie ze života našich klientů. Z různých výletů, domácích oslav nebo i běžných činností.

Služba Podpora samostatného bydlení

V roce 2023 poskytovali pracovníci Domova pro osoby se zdravotním postižením Trmice službu podpory samostatného bydlení jednomu klientovi, který žije v přirozeném prostředí v pronajatém bytě. Pracovníci se snaží vytvářet optimální podmínky směřujících k dalšímu rozvoji osobnosti a kvalitnímu naplnění života u jednotlivých klientů. Tato služba byla poskytována v souladu se zákonem č. 108/2006 Sb., o sociálních službách dle §43, prováděcí vyhláškou č. 505/2006 Sb. v platném znění, s registrací zařízení a s vnitřními předpisy (např. Etický kodex, Veřejný závazek, Individuální plánování, atd.)

Tuto službu poskytovali určené pracovníci zařízení a v roce 2023 byla poskytnuta podpora v celkovém objemu **148 hodin**.

Počet klientů, kteří prošli službou v průběhu roku 2023: **1 klient, muž**

Spolupracující organizace:

Dobrovolnické centrum, o. s. – v současné době máme jednoho dobrovolníka, který se podílí na doprovodech na basketbalová utkání

Jurta, o. s. – zaměstnává jednoho z našich klientů v Jurtissimo s.r.o. Nebočady.

Společnost pro podporu lidí s mentálním postižením v České republice o. s. – pořádání akcí, kterých se naši klienti pravidelně zúčastňují.

Sociální agentura, o. p. s. – sociální agentura poskytuje jako jednu ze svých služeb Agenturu práce, která je zaměřena na zprostředkování zaměstnání osobám se zdravotním postižením

formou individuálních konzultací. Zajišťuje též odborné vzdělávání našim pracovníkům a programy pro naše klienty.

Univerzita Jana Evangelisty Purkyně v Ústí nad Labem – pro univerzitu zajišťujeme absolvování souvislé praxe studentů z fakulty Pedagogické a Sociálně ekonomické.

Mgr. Stanislav Karas - pravidelné supervize týmu pracovníků, popř. individuální supervize pro klienty. Vzdělávací kurzy pro pracovníky.

VIA EUROPA, z. u. - každoročně zajišťuje pro klienty pobyt na koních a společenské akce.

Euroinstitut, praktická škola a odborné učiliště Panenský Týnec- zajišťuje pro čtyři naše klienty výuku a odborný výcvik v oboru Provozní služby.

Praktická škola Trmice - jedna z našich klientek dochází do této školy na denní studium.

Premiere Cinemas Teplice - zaměstnává dva naše klienty při úklidech kinofilmových sálů.



DOMOV PRO OSOBY SE ZDRAVOTNÍM POSTIŽENÍM SEVERNÍ TERASA



Domov Severní Terasa se nachází na stejnojmenném sídlišti v rozlehlé zahradě. Je velmi dobře dostupný městskou hromadnou dopravou a v jeho blízkosti se nacházejí všechny potřebné složky občanské vybavenosti.

V Domově pro osoby se zdravotním postižením Severní Terasa byly v roce 2023 poskytovány tři druhy sociálních služeb:

- domov pro osoby se zdravotním postižením – kapacita 24 osob
- chráněné bydlení – kapacita 7 osob
- denní stacionář – kapacita 13 osob

Rok 2023 probíhal v Domově pro osoby se zdravotním postižením poklidně. Jedinou výraznou změnou byla dlouho očekávaná rekonstrukce venkovních prostor. Byly opraveny veškeré chodníky, které jsou používány pro vstupy do jednotlivých domácností i do denního stacionáře a došlo také ke zbudování zastřešení terasy pavilonu A.

Rekonstrukce končila až s příchodem zimního počasí, takže zveleбенé zahrady si klienti začnou užívat hned z jara dalšího roku.

Na konci října proběhlo v DOZP Severní Terasa předání nového automobilu Dacia Jogger, jehož nákup realizovala v rámci projektu „Sociální automobil“ firma Kompakt spol. s. r. o.

Předání se zúčastnili i zástupci sponzorů, díky jejichž příspěvní mohl být automobil pořízen. Bude využíván k dopravě klientů a k zásobování domova.



Služba Domov pro osoby se zdravotním postižením

V průběhu roku 2023 začalo službu čerpat pět nových klientů a jedna klientka službu ukončila. Celkový počet klientů vzrostl na 24 a došlo tak k naplnění kapacity, která byla uvolněna z důvodu poskytnutí pomoci dětem z Ukrajiny v roce 2022.

Klienti žijí ve třech domácnostech s ohledem na potřebu bezbariérového přístupu či nutnost intenzivnější asistence, přihlíží se však i k jejich přáním či vzájemným vazbám. Jedna ze tří domácností je bezbariérová, další v patře je dostupná výtahem. Na třetí z domácností žijí klienti, kteří nepotřebují při pohybu žádnou asistenci.

Nabízíme ubytování ve 12 jednolůžkových a 6 dvoulůžkových pokojích. Každá domácnost tvoří uzavřený celek a kromě svých pokojů mají klienti k dispozici obývací pokoj s kuchyňským koutem, sociální zařízení a šatnu. Každá domácnost vypadá jinak, je vždy přizpůsobena osobám, které v ní žijí. Pokoje si mohou klienti vybavit vlastním nábytkem a zařídit podle svého přání.



Většina klientů dochází několikrát v týdnu do sociálně terapeutických dílen DOZP ÚL.

Ve svém volném čase chodí sami nebo s klíčovými pracovníky na nákupy, věnují se společným i individuálním aktivitám, uklízí, dívají se na televizi, hrají deskové hry, pořádají oslavy, přijímají návštěvy nebo naopak na návštěvy jezdí atd.

Někteří klienti jsou členy Sdružení dobrovolných hasičů.

V roce 2023 se klienti účastnili volnočasových aktivit různého druhu. Některých se s chutí účastní každoročně, jiné pro ně byly novinkou. „Novinkou“ byla například účast na festivalu Hájský kohout. Toho se klienti zúčastnili po několika letech a představili se ostatním účinkujícím se svým country tancem.



Služba Denní stacionář



I v denním stacionáři proběhl rok 2023 bez výraznějších výkyvů. Přítomnost ve stacionáři umožňuje klientům kontakt se svými vrstevníky a přáteli, účast na aktivitách pomáhajících osvojovat nové nebo udržet stávající znalosti a dovednosti a také pobyt v příjemném prostředí v době, kdy je osoba, která o ně pečuje, například v práci.

Klienti ve stacionáři pořádají různé sportovní aktivity, diskusní kroužky, vyráží společně do divadla či výstavy nebo se jdou jen tak projít do města. Do stacionáře dochází 13 klientů a jejich složení se dlouhodobě nemění.

Služba Chráněné bydlení



K stávajícím bytům pronajatým organizací – jeden byt 3+1 a dvě garsoniéry na sídlištích Skřivánek a Stříbrníky – přibyl v dubnu další byt 2+1 na sídlišti Severní Terasa.

Jedna klientka službu ukončila a dvěma novým klientům jsme službu začali poskytovat. V bytech chráněného bydlení tedy v současné době žije celkem 6 klientů, každý ve svém pokoji. V případě vícepokojových bytů klienti společně sdílí kuchyň a sociální zařízení.

Klienti pravidelně dochází do sociálně terapeutických dílen poskytovaných střediskem DOZP UL Úsměv a o.p.s. JURTA.

Ve volném čase se starají o svůj pokoj a byt, nakupují, vaří, potkávají se s přáteli a známými. Účastní se různých sportovních a kulturních akcí pořádaných pro veřejnost, rekreačních pobytů, chodí na výstavy, věnují se svým zálibám a koníčkům, pořádají výlety do blízkého i vzdálenějšího okolí nebo společně doma nebo v kavárně slaví svátky a narozeniny. Někteří klienti jsou členy divadelního spolku „Jednou nohou venku“.



Akce, kterých se klienti v roce 2023 zúčastnili

- Valentýnská diskotéka u Kastnerů v Trmicích
- Činnost Sboru dobrovolných hasičů (schůze, soutěže)
- 21. ročník Krajských sportovních her v Teplicích
- Sportovní hry v Tuchořicích
- Výlet na hrad Střekov
- Soutěže s diskotékou v Důlcích v Ústí nad Labem
- Návštěvy koupaliště a plaveckých hal
- Víkend s hipoterapií v Zásadě u Kadaně
- Karneval v Tuchořicích
- Ledová show Circus Varius na ledě
- Rekreační pobyt v Poslově Mlýně
- Rekreační pobyt v Lázních Mšené
- Zahradní slavnost v DS Úsměv
- Výlet na Větruši
- Výlet na Erbenovu vyhlídku
- Výstavy v Muzeu města ÚL a Informačním centru ÚL
- Pálení čarodějnic
- Návštěvy solné jeskyně
- Halloween na Laguně V Ústí nad Labem
- Přestavení v Severočeském divadle v ÚL
- Návštěvy kaváren a cukráren



- Botanická zahrada v Teplicích
- Návštěva Státního zámku Velké Březno
- Výstava Madame Tussauds Praha
- OFFROAD CUP Babiny
- Soutěž v první pomoci
- Exkurze do Pivovaru Monopol v Teplicích
- Vánoční trhy v Praze
- Hudební vystoupení žáků ZŠ Elišky Krásnohorské
- Vánoční diskotéka ve STD Úsměv



Více fotografií z akcí i běžného života klientů je zveřejněné na **na facebooku „DOZP Severní Terasa“**.

Při poskytování sociální služby jsme v roce 2023 spolupracovali s těmito subjekty:

- **Jurta, o. s.** - sociálně terapeutické dílny, sociální rehabilitace
- **Agentura Osmý den, o. s.** - asistence při hledání zaměstnání
- **Via Europa, z. s.** - volnočasové aktivity
- **Univerzita Jana Evangelisty Purkyně Ústí nad Labem** – Fakulta sociálně ekonomická,
- **Fakulta zdravotnických studií** - odborná praxe studentů
- **Univerzita Karlova, 3 lékařská fakulta** - odborná praxe studentů
- **Seduca-CZE s.r.o.** - kvalifikační kurz pro pracovníky v sociálních službách
- **Cesta do světa** - pobočný spolek Slunečnice, z. s. - volnočasové aktivity



DOMOV PRO OSOBY SE ZDRAVOTNÍM POSTIŽENÍM VŠEBOŘICE



Domov pro osoby se zdravotním postižením Všebořice je jedním ze středisek DOZP Ústí nad Labem, příspěvková organizace, jejichž zřizovatelem je Ústecký kraj. Domov Všebořice nabízí lidem s mentálním postižením dva typy služeb - **domov pro osoby se zdravotním postižením a chráněné bydlení**.

Služba domov pro osoby se zdravotním postižením je poskytována na adresách:

- Pod Vodojemem 312/3C, Ústí nad Labem – Všebořice
- Štursova 415/27, Ústí nad Labem – Bukov (dětská domácnost)
- Bratří Čapků 437/28, Ústí nad Labem – Bukov (dětská domácnost)

Kapacita služby – 25 míst (z toho 10 míst pro děti – dvě dětské domácnosti)

Domov se nachází v centrálním městském obvodu ve čtvrti Všebořice. Domov je částečně bezbariérový - přízemí budovy. Domov je umístěn nedaleko centra města Ústí nad Labem, stanice MHD jsou v přímé blízkosti Domova. V této budově klienti žijí ve třech samostatně fungujících domácnostech. Obě dětské domácnosti se nachází v rodinných domech na Bukově.

Služba **chráněné bydlení** je poskytována na adresách:

- Všebořická 471/20, Ústí nad Labem – Bukov (dva byty)
- Palachova 663/47, Ústí nad Labem – Klíše
- Hornické domy 166/9, Ústí nad Labem – Všebořice
- Plynárenská 295/14, Ústí nad Labem – Všebořice
- Štursova 426/25, Ústí nad Labem - Bukov

Kapacita služby – 18 míst (13 míst v pěti nájemních bytech a 5 míst v rodinném domě)

Klienti služby chráněné bydlení žijí v nájemních bytech, které jsou součástí běžných bytových domů v městských čtvrtích města Ústí nad Labem a v jednom rodinném domě na Bukově.

Služba Domov pro osoby se zdravotním postižením

Spokojenost klienta to je to, co nás těší, to je to, o co nám jde 😊.

Tento rok se nám podařilo snížit počet klientů na Domově...každý klient tak má pro sebe větší osobní prostor, klienti bydlí v jednolůžkových pokojích (máme už jen jeden 2lůžkový pokoj).

Stravu poskytujeme z vlastní krásné moderní kuchyně, kde nám vaří dvě kuchařky. Klienti si vybírají ze dvou druhů jídel. Co se bude vařit, si společně plánují na stravovací komisi. Od pátku do pondělí si klienti mají možnost připravovat večere sami nebo s podporou zaměstnance. Z volnočasových aktivit, které zajišťujeme, mají klienti možnost využít nabídku ze čtyř sociálně terapeutických dílen s různým zaměřením na rukodělné práce, ale i na podporu a udržení základního trivia pomocí počítačových programů. V průběhu roku si mohou vybrat z nepřeberného množství kulturních, ale i sportovních akcí. Dodržujeme a ctíme tradice a každý svátek si s radostí užijeme. Při těchto akcích nechybí masky, soutěže, diskotéky a taky hlavně občerstvení 😊. Zveme i ostatní kamarády z dětských domácností, CHB, rodiče i opatrovníky. Pravidelně jezdíme na tuzemské, ale i zahraniční dovolené. V letních měsících klienti rádi využívají velkou zahradu se zahradním altánem, terasou, bazénem, ohništěm a zahradním grilem. Protože posezení na terase s kávičkou, pečení buřtů nebo i koupání v bazénu je hodně dobrá zábava a v tomto roce jsme si zahradních akcí užili opravdu hodně 😊.

A když se klient chce naučit cokoli nového (např. hospodaření s penězi, přípravu jednoduchých jídel, nakupování, uklízení, samostatné cestování) jsme připraveni mu kdykoliv pomoci.

Do služby DOZP patří i klienti dětského věku. Ti žijí ve dvou vilách se zahradou v blízkosti Domova. Navštěvují Speciální školu na Severní Terasě, Praktickou školu v Trmicích nebo Speciální školu v Teplicích. Děti chodí i do školní družiny, obědvají ve školní jídelně, pravidelně

jezdí na školy v přírodě, účastní se akcí pořádaných školou. Ve škole využívají nabídky zooterapie, arteterapie, logopedie, plavání a sportovního kroužku. Do školy se dopravují městskou hromadnou dopravou samostatně nebo využívají svozového auta.

Doma k jejich běžným činnostem patří příprava do školy a péče o domácnost (děti si s pracovníkem nakupují, připravují si snídaně, svačiny a večeře, patří sem i pravidelný úklid domácnosti a starost o zahradu). Děti mají dostatek prostoru na hru, soutěže a jinou zábavu. Rády sportují (plavou, běhají, hrají bowling, chodí na parkurové hřiště, hrají fotbal), chodí na výlety, slaví narozeniny, účastní se sportovních soutěží. Nejvíce je baví práce na tabletu a hlasitý poslech hudby přes repráky 😊.

A my jim pomáháme ve všem, aby v životě jednou dobře obstály a třeba i bydlely někdy jinde, měly práci nebo brigádu...anebo, aby byly jen šťastné a spokojené 😊.

V tomto roce odešli z dětské domácnosti dva klienti. Jeden přešel do služby chráněné bydlení. A druhému zajistil pobyt jeho opatrovník. Na dětskou domácnost jsme tak mohli přijmout tři nové děti. Jedno dítě z dětského domova a dvě děti z pěstounské péče.



Služba Chráněné bydlení

Jak už začíná být pomalu tradicí, v naší službě chráněného bydlení i v tomto roce došlo k nemalým změnám. V červenci k nám nastoupila mladá klientka z dětské domácnosti. I když pro většinu z nás to nebyla nová tvář, sžívání se spolubydlíci a pracovníky na bytě bylo občas bouřlivé a pro nás všechny to byla výzva. V září do služby chráněného bydlení přišla další mladá klientka a tím se nám zcela naplnila kapacita služby.

Nemalou změnou bylo přijetí nové vedoucí služby CHB, jelikož naše stávající předseda na křeslo vedoucí DOZP Všebořice. ☺

Aby toho nebylo málo, koncem roku naše řady posílila nová kolegyně. A tak, teď již v plné sestavě, jdeme dál za naším posláním. Tím je spokojený a plnohodnotný život klientů v domácím prostředí a začleňování se do společnosti. Klienti se po celý rok zúčastňují různých akcí, sportovních i společenských. Každé narozeniny je potřeba řádně oslavit, ať už v restauraci nebo doma, přesně tak, jak si klient přeje. A ani o dovolené nebyla letos nouze, vyrazili jsme do lázní, pronajali jsme si chalupy, jeli za koňmi. Ale chráněné bydlení není jenom o akcích, neméně důležitý je běžný obyčejný život. Péče o domácnost, nákupy, vaření, praní, chození do školy, do práce, do sociálně terapeutických dílen, kontakt s rodinou, učení se novým dovednostem... tam všude se snažíme být klientovi partnerem a oporou.

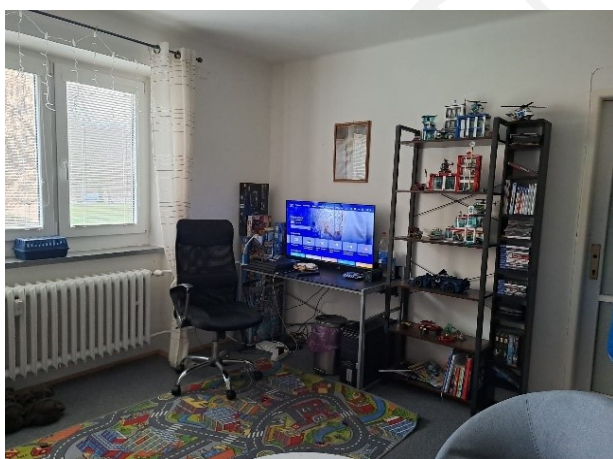

Sportovní a kulturní akce v roce 2023

Rok 2023 byl plný akcí, výletů a dovolených. Jako každý rok nesměla z kraje roku chybět již tradiční Matějská pout' v Praze. Počasí sice mohlo být o pár paprsků lepší, ale už jsme zažili i horší.

V květnu proběhla každoroční Speciální hasičská olympiáda, kterou se nám daří spoluorganizovat již od roku 1999. Bohužel první místo jsme neobsadili, ale nevěšíme hlavu a příští ročník to určitě vyjde.

Svou fyzickou předvedli klienti i ve Zlíně při národní hře v bocce, kterou pořádalo Hnutí speciálních olympiád.

Klienti dětského věku se opět zúčastnili mezinárodní sportovní akce v Brně, kde se konal **Emil Open** - Evropské sportovní hry handicapované mládeže, odkud děti opět přivezly několik zlatých a stříbrných medailí.

Letní dovolené trávili klienti dle svého výběru v rekreačních zařízeních v Jiřetíně pod Jedlovou, ve Stachách, Jetřichovicích, Dolní Chřibské, Lanžhotě či v Tisé. Několikrát vyjeli někteří klienti na lázeňský pobyt do Teplíc v Čechách.

Jezdilo se na výlety např. Praha - Národní muzeum, muzeum voskových figurín, muzeum fantastických iluzí, na výstavu Harryho Pottera v Děčíně, jezdilo se na houby do Tisé na Sněžník a do Starých Splavů, podívali jsme se do ZOOparku v Chomutově, v adventním čase jsme byli nasát atmosféru na vánočních trzích v Praze; chodilo se do kina, na bowling, navštěvovala se kulturní a sportovní utkání... Nechyběli jsme na různých akcích pořádaných v Ústí nad Labem a přilehlých částí (např. Jiná zahrada v Chabařovicích).

Během roku proběhlo několik společenských akcí jako například Valentýnská, Zahradní slavnost, Pojdme si hrát. Mezi hodně vyvedené akce patřily už tradičně akce s kostýmy, soutěžemi, občerstvením a diskotékou - Pálení čarodějnic, Halloween, Mikulášská a v létě proběhla Pyžamová party na zahradě, která měla tak velký ohlas, že se v roce 2024 můžeme těšit na pokračování.

Po roce velká většina klientů opět využila nabídky a odjela na prodloužený víkend na Zásadu u Kadaně na **hipoterapii** spojenou s ukázkou výcviku psů a také s pěším výletem do nedaleké

Kadaně. Tam si klienti prošli historickou část města Kadaně, nakoupili drobné občerstvení a večer ukončili velkou diskotékou.

Někteří klienti jsou stále členy divadelního spolku „**Jednou nohou venku**“, se kterým se zúčastnili již třetího ročníku festivalu Šťastný svět v Žatci. Tento rok zapracovali na třech pohádkách – O veliké řepě, Dlouhý, široký a bystrozraký a Lakomá Barka.

Na naší facebookové stránce „**Domov Všebořice**“ pravidelně zveřejňujeme informace a fotografie z oslav, výletů, ze sportovních aktivit...prostě ze života našich klientů☺.



Spolupráce s dalšími organizacemi

DOZP Všebořice při poskytování svých služeb spolupracuje i s jinými poskytovateli a organizacemi, které nabízejí našim klientům služby v oblastech vzdělávání, pracovního uplatnění, trávení volného času - např. *Via Europa, z. s., Dobrovolnické centrum, z. s., Jurta, o. p. s., Agentura Osmý den, o. p. s., Arkádie, o. p. s. Teplice, Společnost pro podporu lidí s mentálním postižením v České republice o. s., Základní škola speciální a MŠ, Sociální agentura, o. p. s., Sdružení hasičů Čech, Moravy a Slezska Ústí nad Labem, DOZP Ústí nad Labem, Sdružení dobrovolných hasičů při DOZP Všebořice a Severní Terasa a Hasičská vzájemná pojišťovna a. s., Cesta do světa – pobočný spolek Slunečnice, z. s. aj.*



CHRÁNĚNÉ BYDLENÍ TEPLICE



Služba a život v Chráněném bydlení

Služba Chráněné bydlení v Teplicích vstoupila do roku 2023 s novými nápady a plány a také s novým očekáváním.

Klienti, kteří pracují, se po vánočním volna opět vrátili do zaměstnání. Dva z našich studentů, kteří se věnovali studiu Euroinstitutu, praktické školy a odborného učiliště na dvouletém oboru – Praktická škola dvouletá, s výučním listem, ho zdárně ukončili. Další dva klienty ještě rok studia čeká. Studium i zaměstnání se stalo pro naše klienty přirozenou součástí jejich života, což nás opravdu těší.

Nadále platí, že naším hlavním cílem je, aby naše služba byla co nejvíce podobná běžnému životu.

Klienti jsou vedeni k co největší samostatnosti. Aktivně se zapojují do komunikace s institucemi, úřady a zaměstnavateli, aby si osvojili komunikační dovednosti. S pracovníky píší životopisy, vyplňují tiskopisy potřebné na ÚP, OSSZ, a jiné...

S větší či menší podporou pracovníků naši klienti vykonávají běžné domácí činnosti, jako je praní, žehlení, úklid pokojů, společných i venkovních prostor. Klienti si s pomocí pracovníků také plánují nákupy a týdenní jídelníčky. Spolupodílejí se na vytváření nákupních seznamů, samotných nákupech i následném vyúčtování financí. Většina klientů je tímto vedena k finanční samostatnosti.

Někteří naši klienti, kteří jsou dlouhodobě zaměstnáni, se velmi rychle osamostatnili. Dokáží si sami vyřídit potřebné tiskopisy, komunikují se zaměstnavateli. Do zaměstnání dojíždějí i mimo Teplice. Z naší strany se jim v tomto směru dostává velké podpory a považujeme začlenění našich klientů do běžného pracovního procesu za veliký úspěch.

Ti, kteří zaměstnání zatím nezískali, řeší nabídky nových pracovních míst s pomocí pracovníků a účastní se pracovních pohovorů.

Klienti mají také možnost využívat Sociálně terapeutické dílny, ať už v Teplicích nebo v Ústí nad Labem. Tuto možnost využívají téměř všichni nepracující klienti.

Naší prioritou i nadále zůstává spokojený klient, který bude co nejvíce samostatný. K samostatnosti jsou naši klienti vedeni ze strany pracovníků velmi důsledně.

Každý klient má kvalitně vypracovaný individuální plán, ve kterém jsou zaznamenávány výsledky stanovených cílů. Ke každému klientovi a jeho potřebám přistupují naši zaměstnanci individuálně a jsou jim v tomto směru velkou oporou. Je zde důležitý respekt a vzájemná tolerance.

Svůj volný čas si klienti organizují sami. Kromě svých osobních aktivit jako je poslech hudby, hraní společenských her, PC, cukrárna, kino a koncerty, mají klienti možnost využít nabízené výlety a akce, které si plánují společně s pracovníky. Další možností jsou individuální výlety, wellness apod.

Klienti žijí velmi aktivním životem a mají velkou radost ze svých úspěchů.

Obsazenost Chráněného bydlení je 12 klientů na adrese Vrchlického a na adrese Mikoláše Alše 2053 je ke konci roku 2023 obsazenost 10 klientů, přičemž jedno lůžko máme aktuálně ještě volné. Žijí zde někteří klienti, kteří se přestěhovali z CHB Vrchlického, někteří k nám přišli z rodiny a někteří se přestěhovali v rámci organizace. Většina z nich se po přestěhování velmi rychle začlenila do běžného života, našla si zaměstnání, naučili se cestovat a využívat dostupné služby v okolí. Také si již mezi sebou vytvořili přátelské vazby a rádi společně tráví volné chvíle. Naši klienti byli velmi vstřícně přijati i sousedy v okolí CHB Mikoláše Alše, z čehož máme velkou radost.

Na adrese Vrchlického jsou klienti s vyšší mírou podpory. I přesto se nám podařilo zajistit pro ně STD v Teplicích i v Ústí nad Labem. Ve volném čase a za hezkého počasí je k dispozici rozlehlá zahrada a přilehlý park se spoustou kaváren. Několikrát jsme již vyrazili na společnou dovolenou.

Obě budovy CHB jsou rozděleny na domácnosti. Na adrese Vrchlického jsou dvě domácnosti po 6 klientech a na adrese Mikoláše Alše jsou 3 domácnosti po 3, 4 a 4 klientech. Domácnost s kapacitou tři lůžka je ke konci roku 2023 obsazena jen dvěma klienty. Každý klient CHB má svůj vlastní pokoj, který má vybavený podle svého přání, představ a finančních možností.

Společná obývací místnost s kuchyní a jídelním koutem je prostorem pro setkávání, hraní společenských her, stravování, povídání si a relaxování. Obě budovy CHB se nám daří postupně zútulňovat, aby se zde naši klienti cítili spokojeně.

I nadále je pro nás důležité, aby byl klient co nejvíce samostatný.

Velmi nás těší velké pokroky, které u klientů každý rok pozorujeme. A jsme moc rádi, že viditelné pokroky se týkají i klientek s vyšší mírou podpory. Individuální plány a cíle klientů se daří postupně naplňovat s pomocí našich zaměstnanců.

Pracovní a jiné úspěchy klientů

Z celkového počtu 22 klientů je 9 klientů zaměstnaných, 2 klienti jsou studenti Euroinstitutu, 1 klientka dochází každý den pondělí – pátek do dílny Arkádie o.p.s. a 12 klientů navštěvuje STD v Ústí nad Labem a v Teplicích.

Klienti jsou vedeni k tomu, aby si vyhledali vhodné zaměstnání, kde budou spokojeni. Získání zaměstnání jim přináší jistou finanční nezávislost. Rádi si nakupují elektroniku, jezdí na dovolené, výlety, chodí do kina, restaurací a kaváren.

Klienti, kteří navštěvují STD, zde procvičují především jemnou motoriku, učí se trpělivosti a pečlivosti.

Spolupráce s organizacemi

V roce 2023 jsme i nadále aktivně spolupracovali s poskytovateli sociálních služeb, např. Arkádií. o. p. s., ale také Sociální agenturou. Dále také se zaměstnavateli na trhu práce, Euroinstitutem a institucemi jako např. Magistrát města Teplice, ÚMO Severní Terasa Ústí nad Labem atd.

U některých klientů došlo v roce 2023 ke změně údaje o místu trvalého pobytu na adresu naší služby, tudíž následně došlo u těchto klientů i ke změně veřejného opatrovníka.

Taktéž v návaznosti na stěhování klientů došlo u některých i ke změně ošetřujících lékařů v místě bydliště.

Akce, výlety

V roce 2023 proběhlo jako každý rok mnoho výletů, akcí a dovolených, stejně tak i tradiční oslavy narozenin, svátků.

Leden	Rozhledna Růženka, Rozhledna Varhošť a zřícenina hradu Kamík
Únor	Planetárium, Bowling, dovolená v Děčíně
Březen	Matějská pouť, Opárno, Lovoš
Duben	Zahrada Čech Litoměřice, výlet Fláje, Dlouhá Louka, pálení Čarodějnic
Květen	Hasičská olympiáda, dovolená Kytlice, ZOO Ústí nad Labem, výlet do Drážďan
Červen	Lesopark Chomutov, dovolená Dolní Podluží, Zahradní slavnost Vaňov, Petřínská rozhledna
Červenec	dovolená Kytlice, naučná stezka Hrobčice
Srpen	plavba parníkem do Trojského zámku
Září	Hájský Kohout, rozloučení s létem, houbaření
Listopad	rekreace v Kralupech nad Vltavou
Prosinec	vánoční trhy Drážďany, Vánoce, Silvestr



SOCIÁLNĚ TERAPEUTICKÁ DÍLNA ÚSMĚV



Charakteristika poskytované služby

Služba sociálně terapeutická dílna (STD) je určena pro klienty s mentálním a kombinovaným postižením, kteří nemají možnost pracovat na běžném trhu práce. Sociální služba v STD je klientům poskytována v pracovní dny v době od 8.00 – 15.00 hodin. Docházka je rozdělena na dopolední, odpolední a celodenní. Klienti pracují ve 3 hodinových cyklech dopoledne od 8.00-11.00 hod. a odpoledne od 12.00-15.00 hod. Dílnu je také možné navštěvovat na 6 hodin, kdy jsou klienti v dílně od 8.00-14.00 hod. Kapacita jsou 2-3 klienti v dílně. Četnost docházky do STD je u jednotlivých klientů rozdílná, dle klientových schopností a možností.

Činnosti v dílně jsou zaměřené na získávání pracovních dovedností a upevňování psychomotorických a sociálních dovedností. Výše poskytované podpory se u jednotlivých klientů liší. Podporu při činnostech v dílně potřebují v různém rozsahu, vždy je poskytována dle jejich individuálních potřeb na základě individuálních plánů. Činnosti v STD jsou rozděleny do jednotlivých dílen dle zaměření a to na keramiku (ruční, litá), práci se dřevem, rukodělnou dílnu, práci s výpočetní technikou, základy vaření a stolování a úklidové práce. V oblasti sociálních dovedností se zaměřujeme na schopnost komunikovat s lidmi, navazovat kontakty a spolupracovat s druhými.

Celkový počet návštěv klientů za rok 2023, kteří navštívili dílny, byl 8 191 v 3hodinových blocích.

Sociální podmínky klientů

Sociálně terapeutická dílna nabízí klientům pracovní činnosti v devíti dílnách se zaměřením - keramická, rukodělná, dřevařská, práce s výpočetní technikou, úklidové práce a základy vaření a stolování. Součástí STD je i multifunkční hřiště s přilehlou zahradou. V každé dílně mají klienti k dispozici i kuchyňku, sociální zařízení a v některých dílnách i sprchový kout.

Popis jednotlivých dílen

Keramická dílna (Bukov) nabízí široké spektrum práce s hlinou (hnětení, válení, tvarování kuliček, lití...). Sortiment zhotovovaných výrobků je velký např. andílci, misky, hrnky, keramická zvířata, keramika s vánoční tematikou, drobné dárkové předměty. Dalšími činnostmi, kterými se zabývají, je výroba svíček a mýdel.



V dřevozpracující dílně (Vaňov) se klienti učí základním dovednostem při práci se dřevem. Pracují s nejrůznějším nářadím a dřevoobráběcími stroji. Učí se jak zvládnout práci s ruční pilkou, šroubovákem, ale také elektrickým nářadím jako elektrická lupínková pilka, bruska. Ze zaměření dílny je zřejmé, že klienty jsou převážně muži, kteří sem chodí velice rádi. Doplnkovou činností dílny je práce na zahradě, kde se klienti starají o pozemek a zahradu a zároveň si upevňují pracovní návyky. Činnost zahrnuje výsev a pěstování zeleniny a bylinek, péče o ně, hrabání, zametání, pletí atd.



V **rukodělné dílně** (Vaňov) se klienti učí vyšívát, vyrábět dekorační a ozdobné výrobky, pěstují bylinky. Podílí se také na jejich zpracování. V další dílně se klienti zapojují do přípravy jednoduchých pokrmů, zpracování zahradních výpěstků, osvojují si základy stolování a s tím spojené úklidové práce.

Další dílna (Teplice) je dílna **komunikační techniky**. Je zaměřena na práci s výpočetní technikou, interaktivní tabulí, s výukovými programy. Klienti se zde učí ovládat základní funkce počítače, vyhledávání informací na internetu, na sociálních sítích, zasílání emailu atd. Dále se zde zaměřují na různé činnosti jako je arteterapie (malování vodovkami, modelování), rozvoj estetického citění, skládání stavebnic, navlékání korálků, vyšívání, procvičování trivia atd.



V **dílně ve Všebořicích** se také pracuje převážně s keramickou hlinou, ale nebráníme se dalším činnostem, které jsou pro klienty přínosem. Procvičování jemné motoriky a logiky, trénování základních dovedností (barvy, měsíce, dny v týdnu, roční období, skládání puzzlí, hraní společenských her atd.). Dále se zde zaměřují na různé činnosti jako je skládání stavebnic, navlékání korálků, vyšívání. V těchto prostorech jsou nabízeny naše výrobky široké veřejnosti.

V **prostorách dílny ve Všebořicích** je učebna a zázemí pro pedagoga. Pedagog je k dispozici klientům, kteří se chtějí zdokonalit v oblasti trivia, logického myšlení s pomocí interaktivní tabule, tabletu a jiných pedagogických metod. Dílna se velice rychle rozběhla a u klientů je velice oblíbená. Klienti mají k dispozici interaktivní tabuli, výukové programy na tabletech, písanky, interaktivní tužku, kde si mohou své znalosti a dovednosti opakovat.

Doplňkově se zde věnují finanční gramotnosti, orientaci v čase, prostoru, zpěvu, procvičují motoriku a paměť.



Ohlédnutí za uplynulým rokem...

Zásadním cílem naší služby je poskytnout klientům prostor pro vyplnění jejich volného času, naučit se pracovním dovednostem a fixovat již získané pracovní návyky. Z tohoto hlediska se nám opravdu daří. Klienti naše dílny rádi navštěvují, setkávají se zde s ostatními klienty z jiných středisek, mohou si spolu popovídat, ale i popít oblíbenou „kávičku“. Jako další pozitivum je možnost vyzkoušet si různé techniky, které jednotlivé dílny nabízejí.

Dalším krokem k posunu naší služby k lepšímu bylo zakoupení vily pro vybudování prostor pro sociálně terapeutické dílny. Postupně budou zahájeny úkony pro vytvoření projektu na rekonstrukci tohoto objektu.

Jak loňský tak i letošní rok byl z hlediska pořádání akcí již bohatší oproti minulým letem. Během roku jsme pro klienty docházející do naší služby uskutečnili v prostranství zahrady Čarodějnický rej, kde si mohli opéci vuřty, zasoutěžit si a vyhrát sladkou odměnu. Další pořádanou akcí byla „Zahradní slavnost“. Pro klienty byl připraven bohatý program. Nejen, že si mohli zasoutěžit, ale jako překvapení bylo malování na obličej, což se klientům velice líbilo. Na závěr byl připravený fotografický koutek. Již tradiční akcí byl Mikuláš spojený s mikulášskou diskotékou. Klienti si mohli zatancovat na svoje oblíbené písničky. Pod vedením pracovnice z Teplic si připravili kulturní program. Po vystoupení byli odměněni nejen potleskem, ale i mikulášským balíčkem. Další akce, které se konaly a kde můžeme prezentovat naši službu (nabízet výrobky z jednotlivých dílen, na kterých se podíleli klienti) se uskutečnily v dubnu (velikonoční trhy na Lidickém náměstí), v březnu a v prosinci a to v prostorách KÚÚK v Ústí nad Labem.

Z hlediska personálního obsazení tento rok došlo k minimálním změnám (1 pracovník v SS).

K ukončení smlouvy u klientů došlo v 1 případě a s 6 klienty byla uzavřena smlouva o poskytnutí sociální služby.

Spolupráce s ostatními organizacemi

- spolupráce s Univerzitou Jana Evangelisty Purkyně v Ústí nad Labem – pro studenty zajišťujeme absolvování souvislé praxe studentů z fakulty Pedagogické a Sociálně ekonomické
- spolupráce se Střední školou obchodu, řemesel a služeb Ústí nad Labem a Hotelovou školou Teplice – pro studenty zajišťujeme průběžnou i souvislou praxi
- realizace stáží pro jiné příspěvkové organizace

Ukázka práce z našich dílen



IV. Stavebně technické uspořádání, služby, outsourcing

Sociální služby jsou poskytovány v objektech, které jsou v majetku Ústeckého kraje a jsou dány do správy organizace. Součástí objektů jsou budovy pro ubytování klientů a pozemky.

Sociální služby chráněné bydlení a některá pracoviště sociálně terapeutické dílny jsou také poskytovány v nájemních bytech a nebytových prostorech.

Ředitelství Domovů pro osoby se zdravotním postižením Ústí nad Labem je umístěno v budově, kde současně poskytuje sociální služby Sociálně terapeutická dílna Úsměv.

Organizace se stará o údržbu objektů vlastními prostředky, některé práce jsou zabezpečovány dodavatelsky. Investiční akce jsou zabezpečovány v souladu se směrnicí ředitele Krajského úřadu. Organizace svěřený majetek využívá pouze pro poskytování sociálních služeb.

K vytápění budov jsou využity – *plyn* pro objekt Severní Terasa, Všebořice a Teplice, *pára* a *tepelné čerpadlo* pro objekty Trmice a Mikoláš Alše Teplice, *elektrina* pro objekt Sociálně terapeutická dílna Čajkovského Ústí nad Labem.

Přehled budov a jejich využití

DOZP Trmice

Popis budovy Za Humny 580/15, Trmice

Objekt byl postaven ve 30. letech 20. století a je umístěn v klidné části města s velkou zahradou, altánem, menším skleníkem a přístřešky pro služební vozy. Jedná se o dvoupodlažní budovu s využitelným suterénem. V něm se nachází sklad potravin, prádelna se sušárnou, sociální zařízení, kotelna a koupelna. Využívá se k dennímu praní a sušení prádla.

Objekt není bezbariérový, ale má možnost bezbariérového přístupu.

V přízemí se nachází domácnost pro šest klientů se třemi dvoulůžkovými pokoji. Součástí domácnosti je vlastní kuchyně a sociální zařízení.

V prvním podlaží je druhá domácnost pro šest klientů se dvěma dvoulůžkovými a dvěma jednolůžkovými pokoji. Je zde opět kuchyně a sociální zařízení. Součástí je též denní místnost pro pracovníky se skladem prádla.

Ve druhém podlaží jsou tři kanceláře, sociální zařízení a dva půdní sklady.

Rekonstrukce a údržba:

- objekt prošel za dobu svého fungování celou řadou úprav od přestaveb jednotlivých místností až po rekonstrukci střechy, oken a zateplení;
- v roce 2021 došlo k vybudování bezbariérového přístupu do přízemí - formou výtahu.

Popis budovy Gorkého 889/14, Trmice

Celý objekt byl vybudován na „zelené louce“ v roce 2014 a je kompletně bezbariérový. Součástí je i rovný, zatravněný pozemek.

V první budově se nachází domácnost pro šest klientů s jednolůžkovými pokoji, třemi sociálními zařízeními a kuchyní. Je zde také prádelna, sklad materiálu, úklidová místnost a jedna kancelář se sociálním zařízením pro personál.

Ve druhé budově je další domácnost pro šest klientů, opět s jednolůžkovými pokoji, třemi sociálními zařízeními, skladem materiálu a úklidovou místností.

Ve třetím objektu je zázemí pro pracovníky s kuchyňkou, šatnou a sociálním zařízením.

Pro klienty je zde relaxační místnost s masážním křeslem, rehabilitační místnost, sociální zařízení, kotelna a úklidová komora.

Rekonstrukce a údržba:

- v průběhu užívání bylo dostavěno zastřešení mezi jednotlivými budovami a byl zřízen krytý prostor pro uskladnění invalidních vozíků

DOZP Severní Terasa*Popis budovy Svojsíkova 2733/52, Ústí nad Labem*

Objekt Severní Terasa se nachází na sídlišti Severní Terasa v Ústí nad Labem. Sociální služby jsou v tomto objektu poskytovány nepřetržitě od roku 1991.

Předtím se v objektu z roku 1974 nacházely jesle.

Zařízení sociálních služeb je umístěno v prostorné zahradě a celý objekt tvoří tři budovy – ubytovací pavilony A a B a hospodářský pavilon.

Pavilon A

V pavilonu A je v přízemí a v 1. patře ve dvou samostatně fungujících domácnostech poskytována služba DOZP.

Domácnost č. 1 v přízemí je bezbariérová a je v ní ubytováno 7 klientů v jednom jednolůžkovém a třech dvoulůžkových pokojích.

Domácnost č. 2 v patře je dostupná výtahem (není evakuační) nebo po schodišti. Je v ní ubytováno 9 klientů v pěti jednolůžkových a dvou dvoulůžkových pokojích.

Obě domácnosti tvoří uzavřený celek. Mimo pokoje klientů je součástí domácností obývací pokoj s kuchyňským koutem a jídelnou, koupelna s WC.

Dále se na pavilonu nachází společné prostory a pomocné místnosti.

V přízemí je denní místnost personálu s WC, 2 vstupní haly pro jednotlivé domácnosti, přípravná, osobní výtah, úklidová místnost, schodiště, dílna a technická místnost s plynovými kotly. V 1. patře je schodišťový prostor, WC pro personál, úklidová místnost a výtah.

Pavilon B

V pavilonu B v přízemí je poskytována služba denní stacionář a v 1. patře služba domov pro osoby se zdravotním postižením.

V denním stacionáři jsou tři místnosti pro činnosti klientů, jídelna s kuchyňkou, koupelna, 3x WC, vstupní hala a malý nákladní výtah.

V prvním patře je v domácnosti č. 3, která není bezbariérová, poskytována služba DOZP. V domácnosti je jeden dvoulůžkový a šest jednolůžkových pokojů a je zde ubytováno 8 klientů. Mimo pokoje klientů je součástí domácnosti obývací pokoj s kuchyňským koutem a jídelnou, koupelna s WC, schodiště a vstupní hala.

Dále se na pavilonu nachází společné prostory a pomocné místnosti.

V přízemí je místnost personálu s WC a sprchou, malý nákladní výtah, schodiště, kancelář vedoucí služeb, sklad a šatna zaměstnanců. V 1. patře je schodišťový prostor, WC pro personál, úklidová místnost a výtah.

Služba denní stacionář začala být v těchto prostorách poskytována v roce 2019.

Hospodářský pavilon

V hospodářském pavilonu je kuchyň se zázemím (přípravná brambor a zeleniny, místnost s lednicemi, sklad potravin, sklad odpadu, úklidová místnost, mycí místnost gastronádob a termoportů a šatna s WC a sprchou pro pracovníky kuchyně) a prádelna se sušárnou. Rovněž je zde administrativní část (kanceláře vedoucí střediska, provozní, účetní a sociální pracovnice, 2x WC a úklidová místnost).

Rekonstrukce a údržba:

- rekonstrukce pavilonu A v letech 2013 a 2014
- rekonstrukce prvního patra pavilonu B v roce 2015
- v roce 2015 došlo z důvodu nedostatečných izolačních vlastností a obsahu azbestu k výměně opláštění na všech budovách a k odstranění tzv. „boletických panelů“; také byla vyměněna všechna okna

- rekonstrukce přízemí pavilonu B a rekonstrukce hospodářského pavilonu proběhla v roce 2018
- v roce 2018 ještě proběhla změna způsobu vytápění – byla vybudována plynová kotelna
- v roce 2023 proběhly úpravy venkovních prostor; byly opraveny chodníky, které jsou používány pro vstupy do jednotlivých domácností i na denní stacionář a došlo také ke zbudování zastřešení terasy pavilonu A

DOZP Všebořice

Popis budovy Pod Vodojemem 312/3C, Ústí nad Labem

Objekt DOZP Všebořice se nachází v sídlišti Všebořice v Ústí nad Labem. Sociální služby jsou v tomto objektu poskytovány nepřetržitě od roku 1995. Předtím se v objektu nacházely jesle.

Zařízení sociálních služeb je umístěno v prostorné zahradě a celý objekt tvoří tři budovy – ubytovací pavilony A a C1, C2 a pavilon B - hospodářský pavilon.

Pavilon A

V tomto pavilonu je poskytována služba DOZP v samostatné domácnosti - plně vybavená kuchyň s jídelnou propojená s obývacím pokojem, koupelna s WC, samostatné WC pro personál, kancelář + šatna zaměstnanců, tři jednolůžkové pokoje, jeden dvoulůžkový, kancelář vedoucí služby DOZP (v oddělené části, mimo domácnost).

Pavilon B – hospodářský pavilon

V hospodářském pavilonu je kancelář zdravotní sestry, kancelář provozní + účetní, kancelář vedoucí střediska, místnost na ukládání dokumentů, kuchyně + 4 místnosti (sklad potravin, bramborárna, místnost s lednicemi, přípravná místnost), šatna kuchařů, denní místnost kuchařů, plynová kotelna, nouzové schodiště, úklidová komora.

Pavilon C

V pavilonu C je v přízemí a v 1. patře ve dvou samostatně fungujících domácnostech poskytována služba DOZP. Na každé domácnosti - plně vybavená kuchyň s jídelnou propojená s obývacím pokojem, koupelna s WC, samostatné WC, pět jednolůžkových pokojů. Mimo domácnosti - místnost pod schody, šatna, kuchyňka a jídelna zaměstnanců a kancelář sociální pracovnice.

Rekonstrukce a údržba:

- od roku 2010 postupné vnitřní úpravy – vznik 3 domácností (každá pro 5 klientů)
- v roce 2016 nová fasáda
- v roce 2017 oprava a nová fasáda na garáži
- v roce 2021 dokončeny vnitřní úpravy domácností

Popis budovy Štursova 426/25, Ústí nad Labem (rodinný dům zakoupen v roce 2017)

Rodinný dům se nachází ve čtvrti Bukov – v krásné vilové čtvrti. Je zde poskytována služba chráněné bydlení pro 5 klientů. V domě se v suterénu nachází prádelna, místnost pro plynový kotel a šatna zaměstnanců. V přízemí je plně vybavená kuchyň s jídelnou propojená s obývacím pokojem, koupelna, WC a jeden jednolůžkový pokoj. V prvním patře jsou dva jednolůžkové pokoje a jeden dvoulůžkový pokoj a samostatné WC. K využití je také zahrada.

Rekonstrukce a údržba:

- celková rekonstrukce včetně zateplení objektu realizována v roce 2019

Popis budovy Štursova 415/27, Ústí nad Labem (rodinný dům zakoupen v roce 2017)

Rodinný dům se nachází ve čtvrti Bukov – v krásné vilové čtvrti. Je zde poskytována služba DOZP pro 5 dětí. V domě se v suterénu nachází prádelna, místnost pro plynový kotel a sklepní místnosti. V přízemí je plně vybavená kuchyň s jídelnou propojená s obývacím pokojem, koupelna a samostatné WC. V prvním patře jsou dva pokoje – jeden jednolůžkový pokoj a jeden dvoulůžkový pokoj, samostatné WC a místnost pro zaměstnance. V podkroví je dvoulůžkový pokoj a WC se sprchovým koutem.

K využití je také prostorná zahrada s pergolou.

Rekonstrukce a údržba:

- částečná úprava vnitřních místností v roce 2018
- výměna topných těles, plynových rozvodů a plynového kotle a výměna vnitřních dveří proběhla v roce 2023

Popis budovy Bratří Čapků 437/28, Ústí nad Labem (rodinný dům zakoupen v roce 2020)

Rodinný dům se nachází ve čtvrti Bukov – v krásné vilové čtvrti. Je zde poskytována služba DOZP pro 5 dětí. V domě se v suterénu nachází prádelna, místnost pro plynový kotel a šatna zaměstnanců. V přízemí je plně vybavená kuchyň s jídelnou propojená s obývacím pokojem, koupelna, WC a jeden jednolůžkový pokoj. V prvním patře jsou dva jednolůžkové pokoje a jeden dvoulůžkový pokoj a koupelna s WC. K využití je také velká terasa a prostorná zahrada.

Rekonstrukce a údržba:

- celková rekonstrukce včetně zateplení objektu v roce 2021/2022

Chráněné bydlení Teplice

Prostředí a materiálně technické podmínky ve službě Chráněné bydlení Teplice odpovídají charakteru služby, její kapacitě a individuálním potřebám klientů služby. Tyto podmínky splňují účel na obou místech poskytování služby. Oba objekty jsou vybudovány či upraveny tak, aby byly bezbariérové. Současně se oba objekty služby nacházejí v centru města Teplice, kde mají klienti k dispozici veškeré služby občanské vybavenosti.

Popis budovy Vrchlického 1242/19, Teplice

Na adrese **Vrchlického** jsou dvě domácnosti (1. NP a 2. NP) tvořeny tak, že v každé domácnosti žije 6 klientů, z nichž každý má svůj pokoj. Celková kapacita je 12 klientů. Dále je v domácnosti k dispozici obývací místnost s kuchyňským koutem, včetně jídelního koutu, která je společná pro všechny klienty na domácnosti. V každé domácnosti je dále k dispozici sociální zařízení – 1 koupelna se sprchovým koutem i vanou, včetně pračky a sušičky prádla. Dále jsou zde k dispozici dvě samostatné toalety.

Každá domácnost je na jednom podlaží, obě mají samostatný vstup z chodby i od výtahu. Společným prostorem pro klienty obou domácností je zahrada s altánem, bazénem, ovocnými stromy a záhony a taktéž zóna s posezením u hlavního vchodu do budovy.

V 2. NP propojuje spojovací prosklená chodba prostory služby CHB s prostory služby STD, kterou navštěvují nejen klienti z Teplic, ale také klienti z Ústí n/L. Zde jsou samostatné dvě dílny, včetně prostor jako jsou sklad, chodba a sociální zázemí.

V 3. NP se nachází kancelář vedoucí střediska, kancelář provozářky a kancelář vedoucí služby. Taktéž jsou zde k dispozici dva sklady, šatny personálu a kuchyňka pro zaměstnance, včetně sociálního zázemí (toaleta a sprcha).

Ve sklepních prostorách budovy se nachází kotelna s plynovými kotli, dílna údržbáře a sklad dalších pomůcek pro údržbu a opravy objektu.

Rekonstrukce a údržba:

- v roce 2014 rekonstrukce původní budovy, bezbariérové úpravy objektu, výtah a průchozí chodba;
- budova je jen částečně podsklepena (sklepní prostory vyžadují pravidelné větrání a údržbu s ohledem na vztlínající vlhkost);
- v roce 2023 proběhla oprava přístěnku ve dvoře, drenáž pod venkovní dlažbou a částečné přeložení dlažby.

Popis budovy Mikoláše Alše 2053, Teplice

Na **adrese M. Alše** jsou tři domácnosti v novém bezbariérovém přízemním objektu pro celkem 11 klientů. Každá domácnost má svůj samostatný vstup ze společné chodby. Dvě domácnosti mají kapacitu čtyři lůžka a jedna domácnost je třílůžková. Každá domácnost je dispozičně jiná, vybavena účelně a vkusně. Společné prostory každé domácnosti tvoří obývací místnost s kuchyňským a jídelním koutem, sociální zařízení (WC a koupelna s pračkou a sušičkou). Z obývací místnosti každé domácnosti je samostatný vstup na zahradu. Objekt není oplocen, okolí objektu bude osázeno keři a další zelení. Za budovou je vytvořen prostor pro venkovní sezení s grilem a slunečníkem.

Personál má k dispozici samostatnou denní místnost s pracovním stolem, PC, tiskárnou a dalším vybavením. Taktéž jsou k dispozici pánské a dámské šatny, včetně sprch a toalet.

Mezi provozní místnosti patří kotelna s tepelným čerpadlem, místnost s pračkou a sušičkou prádla a dvěma sklady a taktéž technická místnost se serverem a rozvodnou skříní s elektřinou (jističi). Ze vstupní chodby je vchod do technické místnosti pro mytí velkých nádob pro převážení jídla.

Rekonstrukce a údržba:

- od roku 2022, kdy byla služba na této adrese zahájena, probíhá úprava a zvelebování exteriéru, snaha o vytvoření stinného místa pro posezení a odpočinek;
- běžná údržba domácností, revize a drobné opravy.

Sociálně terapeutická dílna + ředitelství*Popis budovy Čajkovského 1908/82, Ústí nad Labem*

Objekt STD se nachází v Ústí nad Labem – v části Vaňov. Sídlí zde zázemí pro službu STD a také je zde sídlo ředitelství organizace.

Hlavní budova je 3. podlažní. V přízemí je umístěna cvičná kuchyň pro klienty a zázemí pro údržbu. V 1. patře se nachází jídelna s kuchyňkou, kancelář vedoucí a dvě sociálně terapeutické dílny.

Ve 2. patře jsou umístěny kanceláře vedení organizace (ředitelka, vedoucí provozu, personální, ekonom, účetní).

Ve 3. patře se nachází spisovna a zázemí pro uklízečku.

V areálu organizace, v samostatné budově, se nachází sociálně terapeutická dílna.

Rekonstrukce a údržba:

- v roce 2016 oprava stropu sklepa a zpevnění plochy (plechová dvougaráž);

- v roce 2018 proběhly stavební práce v objektu (sociální zařízení úctárny, v 1. NP oprava a zateplení rovné části střechy a fasády objektu, výměna části oken) + výměna el. rozvodů a světel v 2. NP;
- v roce 2019 proběhla výměna el. rozvodů a světel v 1. PP, 1. NP a 3. NP, dále byla provedena výměna vnitřních dveří a oprava suterénu včetně kuchyně;
- v roce 2022 byla provedena oprava bočního vchodu a zastřešení.

V. Základní údaje o klientech

Cílovou skupinou klientů Domova pro osoby se zdravotním postižením Ústí nad Labem jsou osoby s mentálním postižením, osoby s kombinovaným postižením, kteří potřebují asistenci a podporu při naplňování úkonů a činností běžného denního života, individuálních potřeb a osobních cílů.

Přehled o klientech je uveden v příloze č. 1 Výroční zprávy.

VI. Organizační struktura

k 31. 12. 2023

DOZP Ústí nad Labem		142,65
ředitel		1
Domov Všebořice	42	
vedoucí domova		1
sociální pracovník		1
vychovatel		3
všeobecná sestra		1
PSS		30
Hospodářsko-správní		6
Domov Trmice	23,75	
vedoucí domova		1
sociální pracovník		1
všeobecná sestra		1
PSS		18
Hospodářsko-správní		2,75
Ekonomický úsek	3	
ekonom-rozpočtář		1
účetní		1
účetní, mzdová účetní		1
Úsek údržby	4	
vedoucí údržby		1
údržbář		3
Domov Severní Terasa	35	
vedoucí domova		1
sociální pracovník		1
všeobecná sestra		2
PSS		23
Hospodářsko-správní		8
Chráněné bydlení Teplice	21,5	
vedoucí domova		1
sociální pracovník		1
PSS		17
Hospodářsko-správní		2,5
Sociálně terapeutická dílna Úsměv	11	
vedoucí služby		0,5
sociální pracovník		0,5
PSS		8
Vychovatel		1
Hospodářsko-správní		1
Personalista	1	
Personalista		1
Asistent ředitele	0,4	
Asistent ředitele		0,4

VII. Základní personální údaje a vzdělávání zaměstnanců

Průměrný přepočtený počet zaměstnanců za rok 2023 byl 141,2.

Vzdělávání pracovníků probíhá formou účasti na školicích akcích, seminářích, odborných kurzech a při provozních poradách.

Vysokoškolské vzdělání má 8,5 % zaměstnanců a 47 % zaměstnanců má úplné středoškolské a vyšší odborné vzdělání.

V přímé péči o klienty pracuje 108,5 zaměstnanců (podle organizační struktury) organizace (pracovníci v sociálních službách, sociální pracovníci, pedagogičtí pracovníci, zdravotnický personál).

Podrobný přehled je uveden v příloze č. 2 výroční zprávy.

VIII. Hospodaření organizace

Organizace v roce 2023 hospodařila podle schváleného finančního plánu. Hospodaření organizace bylo vyrovnané. Ke dni 31. 12. 2023 byl vykázán kladný výsledek hospodaření ve výši 26 108,27 Kč.

IX. Finanční plán na rok 2024

Vyrovnaný finanční plán na rok 2024 byl sestaven v srpnu 2023 tak, aby organizace zabezpečila poskytování sociálních služeb v rozsahu registrace, náklady na běžnou údržbu, opravy, energie a obnovu vybavení (zařízení) domovů.

Finanční plán zahrnuje náklady na nově zřízená místa poskytování sociálních služeb, nárůst zaměstnanců, pracovníků v sociálních službách, pro zabezpečení nově vzniklých služeb. Plánované nákladové položky reagují na potřeby jednotlivých středisek v souladu se zákonem 108/2006 Sb. o sociálních službách.

Výnosy organizace jsou z 25,75 % tvořeny úhradou klientů za poskytované sociální služby. Dalším zdrojem příjmů jsou – dotace MPSV na provoz, příspěvek zřizovatele, platby od zdravotní pojišťovny.

Finanční plán na rok 2024 je uveden v příloze č. 4 Výroční zprávy.

XI. Vedení organizace, kontakty

Ředitelka: ekonom/zástupce ředitele: poštovní adresa: e-mail: webové stránky: telefon:	Mgr. Vendula Veselá Jana Krčková Čajkovského 1908/82, 400 01 Ústí nad Labem dozp@dozp-ul.cz www.dozp-ul.cz 475 666 610
Vedoucí DOZP Severní Terasa: poštovní adresa: e-mail: telefon:	Mgr. Jana Červinková Svojsíkova 2733/52, 400 11 Ústí nad Labem domov.terasa@dozp-ul.cz 472 772 141
Vedoucí DOZP Trmice: poštovní adresa: e-mail: telefon:	Lenka Reichelová Za Humny 580/15, 400 04 Trmice domov.trmice@dozp-ul.cz 475 620 583
Vedoucí DOZP Všebořice: poštovní adresa: e-mail: webové stránky: telefon:	Bc. Adéla Růžičková Pod Vodojemem 312/3C, 400 10 Ústí nad Labem domov.vseborice@dozp-ul.cz http://www.domovvseborice.cz 472 741 483
Vedoucí CHB Teplice: poštovní adresa: e-mail: telefon:	Mgr. Jitka Urbanová Vrchlického 1242/19, 415 01 Teplice chb.teplice@dozp-ul.cz 777 363 511
Vedoucí STD Úsměv: poštovní adresa: e-mail: telefon:	Jitka Wolfová, DiS. Čajkovského 1908/82, 400 01 Ústí nad Labem usmev@dozp-ul.cz 775 424 337

Základní údaje o klientech

Přehled o počtech klientů		DOZP		PB	
	Identifikátor	5666980		8643214	
DOZP Trmice	Počet celkem	Muži	Ženy	Muži	Ženy
Kapacita k 31. 12. 2023	27	24		3	
Počet klientů k 1. 1. 2023	25	12	12	1	0
Přijato	0	0	0	0	0
Ukončen pobyt	0	0	0	0	0
Premístěno	0	0	0	0	0
Počet klientů 31. 12. 2023	25	12	12	1	0
Z toho pobyt celoroční	24	12	12	0	0

Složení klientů dle krajů k 31. 12. 2023		DOZP		PB	
	Počet celkem	Muži	Ženy	Muži	Ženy
Ústecký kraj	25	12	12	1	0

Věkové složení klientů		DOZP		PB	
	Celkem	Muži	Ženy	Muži	Ženy
1 - 7 let	0	0	0	0	0
7 - 10 let	0	0	0	0	0
11 - 15 let	0	0	0	0	0
16 - 18 let	0	0	0	0	0
19 - 26 let	2	0	2	0	0
27 - 64 let	18	9	8	1	0
65 - 80 let	5	3	2	0	0
nad 80 let	0	0	0	0	0
Průměrný věk	54	57	51	31	0
Způsobilí k právním úkonům	3	1	1	1	0

Zdravotní stav klientů		DOZP		PB	
	Celkem	Muži	Ženy	Muži	Ženy
Mobilní	15	8	6	1	0
částečně mobilní	5	2	3	0	0
Imobilní	5	2	3	0	0

Příznání příspěvku na péči k 31. 12. 2023		DOZP		PB	
	Počet klientů	Muži	Ženy	Muži	Ženy
stupeň I.	2	1	1	0	0
stupeň II.	8	6	1	1	0
stupeň III.	5	1	4	0	0
stupeň IV.	9	4	5	0	0

Způsob ubytování klientů k 31. 12. 2023			
Počet lůžek na pokoji	1	2	3
Počet pokojů	14	5	0

Základní údaje o klientech

Přehled o počtech klientů

Identifikátor	DOZP		CHB		DS		
	9553549		7734108		1201084		
DOZP Severní Terasa	Počet celkem	Muži	Ženy	Muži	Ženy	Muži	Ženy
Kapacita k 31. 12. 2023	44	24		7		13	
Počet klientů k 1. 1. 2023	38	5	15	0	5	7	6
Přijato	7	3	2	1	1	0	0
Ukončen pobyt	1	0	1	0	0	0	0
Přemístěno	1	0	0	0	1	0	0
Počet klientů 31. 12. 2023	43	8	16	1	5	7	6
Z toho pobyt celoroční	30	8	16	1	5	0	0

Složení klientů dle krajů

Počet celkem	DOZP		CHB		DS		
	Muži	Ženy	Muži	Ženy	Muži	Ženy	
k 31. 12. 2023							
Ústecký kraj	43	8	16	1	5	7	6

Věkové složení klientů

Celkem	DOZP		CHB		DS	
	Muži	Ženy	Muži	Ženy	Muži	Ženy
1 - 7 let	0	0	0	0	0	0
7 - 10 let	0	0	0	0	0	0
11 - 15 let	0	0	0	0	0	0
16 - 18 let	0	0	0	0	0	0
19 - 26 let	1	0	1	0	0	0
27 - 64 let	36	8	10	1	4	7
65 - 80 let	6	0	5	0	1	0
nad 80 let	0	0	0	0	0	0
Průměrný věk	51	43	57	62	57	46
Způsobilí k právním úkonům	1	0	0	1	0	0

Zdravotní stav klientů

Celkem	DOZP		CHB		DS	
	Muži	Ženy	Muži	Ženy	Muži	Ženy
mobilní	32	7	6	1	5	7
částečně mobilní	8	1	7	0	0	0
imobilní	3	0	3	0	0	0

Přiznání příspěvku na péči

Počet klientů	DOZP		CHB		DS	
	Muži	Ženy	Muži	Ženy	Muži	Ženy
k 31. 12. 2023						
stupeň I.	4	1	0	0	2	1
stupeň II.	12	2	1	0	3	4
stupeň III.	16	4	7	0	0	1
stupeň IV.	10	1	8	0	0	1

Způsob ubytování klientů k 31. 12. 2023

Počet lůžek na pokoji	1	2	3
Počet pokojů	19	6	0

Základní údaje o klientech

Přehled o počtech klientů	Identifikátor	DOZP		CHB	
		5171989		8907909	
DOZP Všebořice	Počet celkem	Muži	Ženy	Muži	Ženy
Kapacita k 31. 12. 2023	43	25		18	
Počet klientů k 1. 1. 2023	41	11	13	8	9
Přijato	5	2	1	0	2
Ukončen pobyt	4	1	2	0	1
Přemístěno	0	0	0	0	0
Počet klientů 31. 12. 2023	42	12	12	8	10
Z toho pobyt celoroční	42	12	12	8	10

Složení klientů dle krajů k 31. 12. 2023	Počet celkem	DOZP		CHB	
		Muži	Ženy	Muži	Ženy
Ústecký kraj	41	12	11	8	10
Liberecký kraj	0	0	0	0	0
Středočeský kraj	1	0	1	0	0

Věkové složení klientů	Celkem	DOZP		CHB	
		Muži	Ženy	Muži	Ženy
1 - 7 let	0	0	0	0	0
7 - 10 let	2	2	0	0	0
11 - 15 let	4	3	1	0	0
16 - 18 let	3	2	1	0	0
19 - 26 let	6	1	1	1	3
27 - 64 let	21	2	7	6	6
65 - 80 let	6	2	2	1	1
nad 80 let	0	0	0	0	0
Průměrný věk	36	28	41	39	38
Způsobilí k právním úkonům	5	2	1	1	1

Zdravotní stav klientů	Celkem	DOZP		CHB	
		Muži	Ženy	Muži	Ženy
mobilní	40	12	10	8	10
částečně mobilní	2	0	2	0	0
imobilní	0	0	0	0	0

Příznání příspěvku na péči k 31. 12. 2023	Počet klientů	DOZP		CHB	
		Muži	Ženy	Muži	Ženy
stupeň I.	4	1	0	2	1
stupeň II.	25	8	6	5	6
stupeň III.	7	1	2	1	3
stupeň IV.	3	0	3	0	0

Způsob ubytování klientů k 31. 12. 2023					
Počet lůžek na pokoji	1	2	3		
Počet pokojů	27	8	0		

Základní údaje o klientech

Přehled o počtech klientů

CHB TP	Identifikátor	CHB	
		2547969	
	Počet celkem	Muži	Ženy
Kapacita k 31. 12. 2023	23	23	
Počet klientů k 1. 1. 2023	21	9	12
Přijato	2	2	0
Ukončen pobyt	1	1	0
Přemístěno	0	0	0
Počet klientů 31. 12. 2023	22	10	12
Z toho pobyt celoroční	22	10	12

Složení klientů dle krajů

k 31. 12. 2023	Počet celkem	CHB	
		Muži	Ženy
Ústecký kraj	22	10	12

Věkové složení klientů

	Celkem	CHB	
		Muži	Ženy
1 - 7 let	0	0	0
7 - 10 let	0	0	0
11 - 15 let	0	0	0
16 - 18 let	0	0	0
19 - 26 let	1	1	0
27 - 64 let	21	9	12
65 - 80 let	0	0	0
nad 80 let	0	0	0
Průměrný věk	48	42	52
Způsobilí k právním úkonům	2	2	0

Zdravotní stav klientů

	Celkem	CHB	
		Muži	Ženy
mobilní	21	10	11
částečně mobilní	1	0	1
imobilní	0	0	0

Přiznání příspěvku na péči

k 31. 12. 2023	Počet klientů	CHB	
		Muži	Ženy
stupeň I.	2	1	1
stupeň II.	10	6	4
stupeň III.	6	3	3
stupeň IV.	4	0	4

Způsob ubytování klientů k 31. 12. 2023

Počet lůžek na pokoji	1	2
Počet pokojů	23	0

Základní údaje o klientech

Přehled o počtech klientů

Sociálně terapeutická dílna Úsměv	Identifikátor	STD	
		2550019	
	Počet celkem	Muži	Ženy
Kapacita k 31. 12. 2023	22		
Počet klientů k 1. 1. 2023	77	29	48
Přijato	6	3	3
Ukončen pobyt	1	1	0
Přemístěno	0	0	0
Počet klientů 31. 12. 2023	82	31	51
Z toho pobyt celoroční	0	0	0

Složení klientů dle krajů

k 31. 12. 2023	Počet celkem	STD	
		Muži	Ženy
Ústecký kraj	82	31	51

Věkové složení klientů

	Celkem	STD	
		Muži	Ženy
do 1 roku	0	0	0
1 - 7 let	0	0	0
7 - 10 let	0	0	0
11 - 15 let	0	0	0
16 - 18 let	0	0	0
19 - 26 let	6	3	3
27 - 64 let	64	22	42
65 - 80 let	12	6	6
nad 80 let	0	0	0
Průměrný věk	49	48	49
Způsobilí k právním úkonům	7	3	4

Zdravotní stav klientů

	Celkem	STD	
		Muži	Ženy
mobilní	65	27	38
částečně mobilní	11	2	9
imobilní	6	2	4

Přiznání příspěvku na péči

k 31. 12. 2023	Počet klientů	STD	
		Muži	Ženy
nemá přiznán PnP	1	0	1
stupeň I.	9	2	7
stupeň II.	33	17	16
stupeň III.	21	7	14
stupeň IV.	18	5	13

Základní personální údaje

Členění zaměstnanců podle věku a pohlaví – stav k 31. 12. 2023 (ve fyzických osobách)

Věk	Muži	Ženy	Celkem	%
do 20 let	0	1	1	0,7
21 - 30 let	0	9	9	6,3
31 - 40 let	2	20	22	15,5
41 - 50 let	1	40	41	28,9
51 - 60 let	5	46	51	35,9
61 let a více	4	14	18	12,7
celkem	12	130	142	100%
%	8,5	91,5	100%	

Členění zaměstnanců podle vzdělání a pohlaví – stav k 31. 12. 2023 (ve fyzických osobách)

Vzdělání dosažené	muži	ženy	celkem	%
Základní	0	12	12	8,5
střední odborné, výuční list	3	43	46	32,3
střední odborné	0	0	0	0
střední odborné, výuční list a maturitou	0	5	5	3,5
úplné střední odborné vzdělání s maturitou	7	53	60	42,3
vyšší odborné	0	7	7	4,9
vysokoškolské	2	10	12	8,5
celkem	12	130	142	100%

Složení zaměstnanců dle profesí k 31.12.2023 (přepočtený stav)

Složení zaměstnanců	2023
THP	16,9
SZP	4
NZP	0
PSS	94
Vychovatelé	4
Sociální pracovníci	4,5
Stravovací provoz	5,5
Údržba	4
Úklid + praní prádla	6,75

Stav zaměstnanců a průměrná mzda

	2023
Průměrný přepočtený evidenční stav zaměstnanců	141,2
Průměrná mzda na 1 zaměstnance v Kč	37 748
Mzdové náklady v tis. Kč (platy + odvody)	86 230

Hospodaření organizace

Přehled nákladů (v tis. Kč)

č.ú. vybrané položky	2021		2022		2023	
	Hlavní činnost	Doplňková činnost	Hlavní činnost	Doplňková činnost	Hlavní činnost	Doplňková činnost
501 Materiál	6 106	0	7 189	0	7 780	0
502, 503 Energie	2 319	0	3 363	0	3 783	0
511 Opravy a udržování	1 152	0	1 557	0	5 301	0
512 Cestovné	39	0	57	0	102	0
513 Náklady na reprezentaci	9	0	17	0	17	0
518 Služby	4 257	0	4 576	0	4 506	0
521 Mzdové náklady	63 886	0	62 309	0	64 612	0
524-528 Zákonné a soc. poj.	22 719	0	21 610	0	22 586	0
Příděly do FKSP	1 277	0	1 222	0	1 292	0
549 Ostatní náklady	237	0	239	0	263	0
551 Odpisy	2 238	0	2 549	0	2 882	0
558 Náklady DDHM	731	0	1 718	0	1 419	0
Náklady celkem	105 032	0	106 519	0	114 614	0

Přehled výnosů (v tis. Kč)

č.ú. vybrané položky	2021		2022		2023	
	Hlavní činnost	Doplňková činnost	Hlavní činnost	Doplňková činnost	Hlavní činnost	Doplňková činnost
Tržby celkem (ú.601-604) z toho:	23 839	0	27 062	0	31 482	0
-tržby za vlastní výroby	0	0	0	0	0	0
-tržby z prodeje služeb	23 839	0	27 062	0	31 482	0
- tržby za prodané zboží	0	0	0	0	0	0
648 Zúčtování fondů	10	0	2	0	12	0
Příspěvek zřizovatele na provoz – závazný ukazatel.	29 628	0	33 244	0	39 351	0
Dotace MPSV	50 989	0	44 137	0	42 989	0
Dotace Úřad práce,	0	0		0		0
Ostatní výnosy	569	0	2 270	0	806	0
Výnosy celkem	105 035	0	106 715	0	114 640	0

Hospodářský výsledek	2021		2022		2023	
	Hlavní činnost	Doplňková činnost	Hlavní činnost	Doplňková činnost	Hlavní činnost	Doplňková činnost
	3	0	196	0	26	0

Náklady na 1 místo (lůžko) = **841 tis. Kč**

(bez ambulantních služeb – domovy pro osoby se zdravotním postižením a chráněné bydlení)

Náklady na 1 místo = **337 tis. Kč**

(ambulantní a terénní služby – denní stacionář, sociálně-terapeutická dílna, podpora samostatného bydlení)

(kalkulační vzorec nákladů na jedno místo – lůžko =

celkové neinvestiční náklady)

celková kapacita

Přehled provedených oprav a údržby a zdroj financování – zřizovatel

Stavební		4 929 tis. Kč
Popis	Období	Cena (Kč)
Budova Čajkovského 1908/82, Ústí nad Labem		
UL-odstranění starého a položení nového lina	12/2023	81 273,00
Budova Pod Vodojemem 312, Ústí nad Labem		
VS-Výměna dveří na domácnosti č. 3	05/2023	174 642,52
VS-Elektroinstalační práce-oprava osvětlení	06/2023	131 971,00
VS-Malířské práce v DOZP VS	08/2023	57 489,00
Budova Štursova 27/415, Ústí nad Labem		
VS-Oprava a výměna dveří a zárubní	08/2023	547 666,03
VS-Oprava a výměna rozvodů ÚT	08/2023	525 863,71
Budova Za Humny 580, Trmice		
TR-malování pokoje Za Humny	03/2023	6 670,00
TR-oprava a položení lina Za Humny	04/2023	34 923,00
TR-výměna garážových vrat	05/2023	36 336,00
TR-oprava koupelny Za Humny	09/2023	49 000,00
TR-oprava hydrantu Za Humny	07/2023	12 190,00
TR-odstranění závad z revize hromosvodů	10/2023	37 764,00
TR-malování pokojů, drobné opravy	11/2023	27 543,00
TR-materiál + elektromontážní práce	11/2023	122 395,00
Budova Gorkého 889/14, Trmice		
TR-oprava kanalizační šachty Gorkého	04/2023	14 762,00
Budova Svojsíkova 2733/52, Ústí n/L.		
ST-malířské práce v DOZP ST DOM3 + 2 chodby	02/2023	40 614,00
ST-odstranění závad hromosvodové soustavy	05/2023	34 862,00
ST-Oprava betonových ploch DOZP ST-I	09/2023	1 318 568,17
ST-Oprava betonových ploch DOZP ST-II	10/2023	1 072 057,73
ST-malířské práce (kuchyně a příleh. prostor)	10/2023	39 984,00
ST-dodávka a montáž panikových dveří	11/2023	256 197,00
ST-malířské práce DOM2-schodiště	10/2023	22 288,00
ST-malířské práce DOM2-šatna	10/2023	23 424,00
ST-malířské práce na DOM3 schodiště v DOZP	12/2023	19 865,00
Budova Gagarinova 3, Ústí n/L. – CHB, pronájem		
ST-malířské práce v CHB2 Gagarinova	02/2023	10 825,00
Budova SNP, Ústí n/L. – CHB, pronájem		
ST-malířské práce CHB4 SNP	12/2023	12 807,00
Budova Vrchlického 1242/19, Teplice		
TP-odvětrávání proskleněné chodby CHB	06/2023	93 596,16
TP-malování dílny - STD Teplice	07/2023	60 479,00
Ostatní – stavební (drobné náklady)		62 801,18
Servis, opravy a údržba aut – celkem		179 tis. Kč
Opravy a údržba strojů, přístrojů a zařízení		194 tis. Kč

Finanční fondy

Rezervní fond - tvorba a čerpání

v tis. Kč

Krytý zůstatek k 31. 12. 2022	194
z toho sponzorské dary	182
Výsledek hospodaření z minulých let	12
Příděl ze zlepšeného výsledku hospodaření za r. 2022	196
Jiné zdroje (sponzor. dary) za r. 2023	
Tvorba celkem	390
Čerpání celkem	12
Zdroje celkem k 31. 12. 2023	378

Investiční fond - tvorba a čerpání

v tis. Kč

Krytý zůstatek k 31. 12. 2022	66
z toho sponzorské dary	0
Odpisy	2 448
Jiné zdroje (sponzorské dary) za r. 2023	
Účelový investiční příspěvek	758
Tvorba celkem	3272
Čerpání celkem	2424
Zdroje celkem k 31. 12. 2023	848

Fond odměn - tvorba a čerpání

v tis. Kč

Zůstatek k 31. 12. 2022	0
Převod z HV z r. 2022	0
Čerpání	0
Stav k 31. 12. 2023	0

Přehled přijatých sponzorských darů

	2023	
	počet	v tis. Kč
Věcné dary	0	0
Finanční dary	0	0

Finanční plán na rok 2024

v tis. Kč

Náklady	Skutečnost			FP na rok 2024		
	r. 2021	r. 2022	r. 2023	Celkem	HČ	DČ
501 - Spotřeba materiálu	6 106	7 189	7 780	7 732	7 732	0
502 - Spotřeba energie	2 012	2 971	3 335	4 240	4 240	0
z toho: teplo	0	0	0	0	0	0
elektrická energie	1 218	1 652	1 433	2 527	2 527	0
plyn	681	1 203	1 810	1 563	1 563	0
pára	113	116	92	150	150	0
503 - Spotřeba jiných neskladovatelných dodávek - voda	307	392	448	517	517	0
511 - Opravy a udržování	1 152	1 557	5 301	2 358	2 358	0
z toho: stavební	881	1 051	4 514	1 936	1 936	0
přístrojů a zařízení	271	506	787	422	422	0
512 - Cestovné	39	57	102	107	107	0
513 - Náklady na reprezentaci	9	17	17	16	16	0
518 - Ostatní služby	4 257	4 576	4 506	5 325	5 325	0
z toho: služby spojů	330	338	347	372	372	0
- telefon + internet	314	324	333	354	354	0
- poštovné	16	14	14	18	18	0
nájemné	1 915	1 755	1 517	1 960	1 960	0
521 - Mzdové náklady	63 886	62 309	64 612	64 744	64 744	0
524 - Zákonné sociální pojištění	21 329	20 698	21 618	21 564	21 564	0
525 - Ostatní sociální pojištění	263	247	267	268	268	0
527 - Zákonné sociální náklady	2 404	1 887	1 993	2 214	2 214	0
531 - Daň silniční	0	0	0	0	0	0
532 - Daň z nemovitostí	0	0	0	0	0	0
538 - Ostatní daně a poplatky	2	51	27	54	54	0
541 - Smluvní pokuty a úroky z prodlení	0	0	0	0	0	0
542 - Ostatní pokuty	0	0	0	0	0	0

Náklady	Skutečnost			FP na rok 2024		
	r. 2021	r. 2022	r. 2023	Celkem	HČ	DČ
544 - Úroky	0	0	0	0	0	0
546 - Dary	0	0	0	0	0	0
548 - Manka a škody	0	26	0	0	0	0
549 - Jiné ostatní náklady	237	239	263	267	267	0
z toho: pojištění	207	206	210	221	221	0
551 - Odpisy dlouh. nehmotného a hm. majetku	2 238	2 549	2 882	2 847	2 847	0
552 - Zůstatková cena prodaného DNM a HM	0	0	0	0	0	0
554 - Prodaný materiál	0	0	0	0	0	0
556 - Tvorba opravných položek	-27	36	-73	39	39	0
557 - Náklady z vyřazených pohledávek	87	0	92	0	0	0
558 - Náklady z drobného DHM, DNM	731	1 718	1 419	815	815	0
591 - Daň z příjmu	0	0	25	0	0	0
595 - Dodatkové odvody daně z příjmů	0	0	0	0	0	0
Náklady celkem	105 032	106 519	114 614	113 107	113 107	0

Výnosy	Skutečnost			FP na rok 2024		
	r. 2021	r. 2022	r. 2023	Celkem	HČ	DČ
601 - Tržby za vlastní výrobky	0	0	0	0	0	0
602 - Tržby z prodeje služeb	23 839	27 062	31 482	29 126	29 126	0
604 - Tržby za prodané zboží	0	0	0	0	0	0
613 - Změna stavu zásob výrobků	0	0	0	0	0	0
621 - Aktivace materiálu a zboží	0	0	0	0	0	0
641, 642 - Pokuty, úroky z prod. a penále	0	0	0	0	0	0
644 - Úroky	0	0	0	0	0	0
646 - Tržby z prodeje DNM a HM	14	0	0	0	0	0
648 - Zúčtování fondů	10	2	12	27	27	0
z toho použití: RF	10	2	12	27	27	0
FI (pouze na opravy)	0	0	0	0	0	0
Fond oběžných aktiv	0	0	0	0	0	0
649 - Jiné ostatní výnosy	120	395	111	121	121	0
654 - Tržby z prodeje materiálu	0	0	0	0	0	0
662 - Úroky	0	0	131	1 200	1 200	0
672 - Celkem příspěvky a dotace na provoz	81 052	79 256	82 904	82 633	82 633	0
z toho: příspěvek na provoz	29 628	33 244	39 351	41 820	41 820	0
dotace MPSV	50 989	44 137	42 989	40 384	40 384	0
ostatní	435	1 875	564	429	429	0
Výnosy celkem	105 035	106 715	114 640	113 107	113 107	0

<i>Doplňkové údaje:</i>	<i>r. 2020</i>	<i>r. 2021</i>	<i>r. 2022</i>	<i>r. 2023</i>
<i>Přepočtený počet zaměstnanců**</i>	<i>138,75</i>	<i>138,52</i>	<i>142,25</i>	<i>141,25</i>
<i>Průměrný plat (mzda) měsíčně v Kč</i>	<i>33 673</i>	<i>37 963</i>	<i>35 870</i>	<i>37 748</i>
<i>Počet klientů ***</i>	<i>159</i>	<i>159</i>	<i>159</i>	<i>159</i>

** průměrný evidenční počet zaměstnanců, přepočtený na plně zaměstnané

*** netýká se odboru dopravy a silničního hospodářství. PO odboru kultury změnil předtisk na počet návštěvníků, počet výpůjček apod., podle druhu organizace.

Vysvětlivky : FP - finanční plán, UFP - upravený finanční plán, HČ - hlavní činnost, DČ - doplňková činnost

PODĚKOVÁNÍ

Organizace zahájila svou činnost v roce 2009 a od samého počátku do konce května 2023 stál v jejím čele Mgr. Pavol Dobiš. Byl pro nás všechny partnerem, kolegou, rádcem i kamarádem a nám všem společně, pod jeho vedením a ve spolupráci a s velkou podporou Ústeckého kraje, se podařilo, že se organizace „přeměnila - přetransformovala“ do současné podoby.....ve služby...domovy, ve kterých se našim klientům dobře žije.

Pavle, děkujeme😊.

DOZP ÚSTÍ NAD LABEM s.r.o.